# 第壹家痔科醫生

洪庭梓 女醫 李淑美

洪家嗣傳專治理痔料限期包愈永遠斷根到叻十載醫愈萬人登報鳴謝各界常聞歷名已久選移再陳豆腐街門牌三十四號便是

李淑美 洪庭梓 謹白

民國十二年十月三十日 佈



## 本報特別啟事

一・成立年限　本報成立於前清光緒七年十月二十日迄今已四十五年

二・宗旨　今後宗旨注重實業教育

三・總經理　陳仁巖

四・總編輯　周君南

五・編輯兼發行所　星加坡哥勞實得力十一號

六・德律風　一千一百六十四號

民國十四年一月一日

第一萬二千七百二十四號

# 叻報
有限公司

LAT PAU PRESS LTD.

Chinese Daily Newspaper.

THE LEADING CHINESE DAILY NEWSPAPER IN THE STRAITS SETTLEMENTS AND FEDERATED MALAY STATES WITH A LARGE CIRCULATION.

TUESDAY 28TH APRIL 1925

Printed and Published by CHOW KUENAM, B.A. B.Ec.

ESTABLISHED 1880.

## ▲本報報費列左

一・每份一角　二・每月二元

三・三個月五元　四・六個月十元

五・十二個月十八元

▲報費定例

外埠郵費另計英屬每加四占其餘各國每加九占

無論本坡外坡如有投函定閱請將中西文詳細住址及報郵寄費一齊惠下空函訂閱恕不答覆

▲告白定例

凡登全年告白費分期先收倘有半途截止照價收足先此聲明以免後如臨時短期告白請先惠費此佈

本館謹啟

萊佛基門牌十四號　德律風一千零一十二號

◁意爲新有限公司▷

（輸入）

德國　英國　美國　歐洲　貨品

（各種物品皆有存貨極多待售）

各種食品

頭巾及帽

兒童玩具及婦女飾品

鐘表機器　腳踏單車

玻璃器具及燈類用件

銅鐵器具

磁器及鉛製器具

◁招徠廣告▷

SHUKO SHA.

Tel No. 3481

No.35, Bras Basah Road.

Singapore.

敬啟者本號製造各種電版以及發售印刷用品種種皆備如蒙惠顧請至新嘉坡勿勝士巴沙律門牌三十五號接洽可也茲將本號營業種目彙列于下

▲寫眞製版

▲凹凸電版

▲各種標記

（德律風三四八一號）

民國十四年三月十一日　秀工舍啟

## 南安金灣國公立近思學校啟事

本校自民九創辦以來迄今五載文鈞忝承海外諸僑親委任爲該校總董辦理校中一切事務所有校中逐年開支及建築校舍等費由鈞經手出入者近將造冊宣佈以昭信用但四年來各僑親補助費均未有出氈君芳名致無從登錄冊中以負諸君之盛意茲特刊報先行布告希各埠總辦處迅將各僑親芳名分別捐數限一個月內寄本校以便彙齊登冊否則本校惟有仍照總辦處所寄來捐款之總數登諸冊端而已特此佈希即注意（由）

近思學校總董謝文鈞啟

民國十四年四月廿一日

▶勒吐精代乳粉◀

（最大特色）

世界各國醫士均稱勒吐精爲哺嬰孩無上之代乳品以其性質無異母乳且能使哺嬰孩強壯易於抵抗疾病實爲母者所當特別注意者也其優點有四

▲注意　勒吐精代乳粉係以藍罐裝成以鳥巢爲商標

（一）性質無異母乳

（二）初生嬰孩即可哺之

（三）久藏不壞

（四）開水沖服

本公司特備育嬰指南一書其中對於嬰兒養育法疾病防衛及療治法等言之甚詳如蒙將廣告中之劵剪起填寫英文之姓名住址寄來即行寄贈

星嘉坡英瑞煉乳公司啓　郵箱百四零四號

新嘉坡英瑞煉乳公司列位先生鑒貴公司刊於叻報之育嬰指南一書請照下列住址寄我一本先此鳴謝即請財安

住址

年　月　日　姓名

（勒吐精代乳粉）

（罐樣）

Nestle & Anglo-Swiss Condensed Milk Co.,

P. O. BOX NO: 404 SINGAPORE,

(○)注意注意一
▲行樂及時
▲請至星洲唯一之遊樂場石叻無二的消遣地
▲即晚秩序
(一)怡禮影畫戲 即晚換新片
(二)馬來配景新劇

歡樂園 唯一遊樂場

(三)京劇
(四)度印幻術
(五)潮劇
◎大門入場券祇收一角
歡樂園有限公司啟




## 醫治背痛百發百中之靈藥

●全球醫院俱用之

本公司發售一日不接到醫院中醫士來函、證等來函的謂試用第威德補腎丸於病者、竟發生出於意料之效果、

●新藥與舊藥之競賽

數百年前在第威德補腎丸未經發明之時、各種疾病咸有以治傳方法醫治之、往往至無效果、近世醫藥多有經數十年研究而成者、君曾思及須費去幾許可貴金錢及光陰始可使此種醫藥合用、欲成如第威德補腎丸之藥品、非多數化學家及著名醫士合力研究不足告成、君未嘗第威德補腎丸前可在家中試用此丸、醫治各種腎病、即雖經醫士醫治多年不能痊愈之症、用此丸可奏顯著之效矣、此第威德補腎丸之成績也 是以敝公司能供給試樣、確切深信此丸定能奏效、而閣下定必樂意服用、

●欲得實效之秘訣

醫治腎病須用能直達腎部之藥、此醫士所公認者也、普通腎藥所以不能有此功效、乃因其藥[illegible]故、既不能直達其病、又[illegible]、此第威德補腎丸乃特製之品、能直達腎部、[illegible]已、且有確實明證以證實之、(一)服[illegible]綠之色(二)廿四小時之後可有確切實效、[illegible]有此鐵證乎、君見其效、則已獲益矣、

●請試本公司之宣言

最妥當之證據、乃已經痊愈病者之證據、此實唯一可靠之證據也、第威德補腎丸公司曾搜到無數病愈者之謝函、蓋自著名醫院醫士者有之、本公司對於此藥之靈驗有如此堅確之信用、故請先試後買、

自己家中試用第威德補腎丸 君可在 初次服用即可見效、或除病痛、或減輕痛苦、且往往一瓶即足以治愈、然君見其效矣、必樂意續用、而獲永久痊好、

如欲試用此丸、請即來函索取、附郵一角、作包紮寄費、即可得樣盒以便閣下自己試用、函祈寄至

美隆洋行 星加坡羅兗順律門牌第三十六號

▲第威德補腎丸各大藥房均有出售

如欲試用此全球著名之第威德補腎丸樣品請向本公司函索附郵票一角作包紮寄費樣品即當原班寄奉

●有意批購者鑒

如蒙批購請向星加坡及南洋獨家經理星加坡羅兗順律三十六號美隆洋行接洽可也●

一九二五年三月九日



▶完全國貨◀

◎本外埠各學校注意◎

學校運動背心 綠織背心每打三元九角 羅紋背心每打三元四角
(上海景綸汗衫廠出品本公司獨家代理)

學校運動操衣 甲種每打十六元八角 乙種每打十四元
(上海ABC內衣廠出品本公司經售)

◎本外埠各學校注意◎

中南貿易公司 星加坡酒店街五層樓十旅館樓下
分公司檳榔嶼大伯公街七十號門牌

民國十四年四月廿三日


## ○星洲華僑學校聯合運動籌備處選舉籌備職員廣告

華僑各校發起聯合運動擬於本年九月間舉行推出籌備員籌備一切經定於五月三日下午二時假座養正學校公舉籌備職員希各校校長及體育主任依時出席爲盼

星洲華僑學校聯合運動籌備處啟

民國十四年四月二八日

## 時論

### 擬發起全國廢兵運動大會意見書(二)

(黃錢雲稿)

或曰如予之言。廢兵可能矣。然無兵則無國防。何以對外。余曰廢兵。則對外更易應付。何以言之。今日之兵。不足以禦外侮。盡人所同認也。今設有某某國對我爲一無理之交涉。交涉之步調。第一抗議。第二恫嚇。我而有兵也。彼必恫嚇。我不肯屈。則彼必能不以兵相接觸。應敵之兵。吾固不願言者之必敗。戰敗數之多在我。此亦無容諱也。兵敗則交涉失敗矣。吾而廢兵也。彼以兵來。吾可置之不理。而仍吾執吾之理由。以與彼抗。彼將不聞事理。開大砲擲炸彈以燬我之城市。殺我之人民乎。此決不之事實也。大都派兵登岸。逐我之官吏。佔我之土地。此似近於事實也。然試問此舉。能盡得其他各國之同意乎。東亞大陸。世界列國。久視爲禁臠。不容人之獨嘗。此舉無論發於任何方面。而攖督攖冠。出而仗義執言者。必大有其人。苟非有欲惹起世界第二次之大戰者。必不敢爲此冒昧之舉也。再次則取稍圓滑之手段。借保護彼等僑民之問題。派千百之兵。駐居吾地。是近於事實矣。然我仍堅持不動。執吾之理由。以進行吾之交涉。對於交涉上。不有若何影響也。

或曰一國倡之。其餘列國。不能坐視。又不願以我之故。而起互鬨。其結果必取協商態度。實行其瓜分政策。吾國何恃而自存。余曰列國邇年來對於我國。放其瓜分政策者。非憚吾國之兵而不敢來也。彼察吾民族韌性之固。智識之優。生殖力之強。實不能以一舉而滅者。彼苟取吾地。竭其之知。耗彼之財。已經以營。然十年廿年卅年五十年百年結果必有一日拱手而奉還於我。計其得失。較其利害。乃棄而不取。吾等之幸而不淪爲異族之奴者。非兵之力也。今者吾國兵除之驕橫。兵禍之糾紛。聞於世界矣。吾民乃能一舉而廓清之。則不可侮之實。已足以表示。夫孰敢以嘗試者。然則廢兵何害於國防。且吾言廢兵。實際上非盡吾守禦計畫而俱廢之也。廢兵之後。廢棄之槍枝。可分配各鄉鎮。以設靶子場。任鄉人爲射擊之練習。裁撤之槍枝。可分派各鄉鎮任體育會或鄉團之教練。集鄉民。習兵事。則廢數十百萬常設之兵。可以增無算數不常設之兵。守禦之力。且有加矣。何患乎無兵。不特此也。吾國軍械。各廠每年所成槍枝子彈。數亦甚不少。然成皆不足供各軍隊之消耗。廢兵後。軍械有餘。從而無損耗。而以備儲。一旦有事。槍彈取諸庫藏而有餘。設備之完全。較於今日左支右絀爲何如乎。

## 本館專電

(廿七日下午十時廿八日上午八時上海電)

◆執政府任命趙爾巽爲參政院院長．湯漪爲副院長．王士珍爲軍事委員會會長．梁士詒爲財政委員會會長．

◆許士英長僑務院之命令將即下．

◆熊希齡將入閣長財政．楊宇霆長陸軍．

◆張作霖馮玉祥將聯名通電．維持執政政府之地位．

◆國民黨將即在北京開大會．

◆吳佩孚拒絕與唐繼堯合作．

◆楊希閔之代表向段催下督粵命．段意尚待粵省軍事之變化．

◆陳炯明確於本月二十日前往福州．請求周蔭人予以軍餉上之協助．

◆鄧本殷被任爲瓊崖欽廉等屬之督辦．

◆許崇智決定驅逐張毅．現正積極向漳州龍岩等地進兵．

◆楊樹莊已將永福艦送還廣州政府．

◆入閩粵軍．陸續入贛．

◆客數人主張將惠州城墻拆去．滇桂軍爭駐城內．小起衝突．

◆廣州太平街於本月廿五日發生白晝大劫案．警察一人被擊斃．

## 本坡要聞

### ●德國之新總統

▲國領袖興登堡將軍當選…

自歐戰告終。德皇被逐後。德即施行共和政體。遂舉伊伯氏爲第一任大總統。由伊氏繼任。總統一職。當即改選。一時競爭者。有民主黨領袖之馬克斯氏。共產黨首領之鐵爾曼氏。與國家主義黨首領之興登堡大將等數人。據今日由西報載廿七日(昨日)柏京路透社電云。與軍人爲結合之興登堡氏業經選爲德國大總統云云。興登堡爲歐戰中德國名將。且爲有勢黨之前鋒。歐戰中嚮有奇勳。本黨黨魁。歐戰後雖勵德黨復位者。已非一日。今被選爲德國之首領。行政首領。是不獨德國內部之政治上將起重大之變化。且恐歐洲及世界之全局。皆將起重大之變化者也。

### ●本坡中華總商會調處商業交涉之傳單

本坡中華總商會。近因接到本坡絲絲街怡和號許保與吳繼發君。聯名函請調處商業交涉一事。特訂于本日午在商會爲第一次之召集調查。並請關係人及諸公到會列席。以便共同處理。敬請各台俯賜列席。


### ●遷舖啟事

本號向在大坡老巴剎宮街開張專辦各省地道藥材參茸燕桂各正號膏丹丸散自製鮮明藥發客歷經有年向蒙士商關照殊深感激茲因本舖合同批期已滿舖主 遷現定於夏曆三月初十遷往牛車水大馬路一百四十三號門牌照舊營業合與諸君如欲惠顧請按址惠臨或通函均洽無任歡迎

民國十四年三月三十日

牛車水大馬路萬昌和生熟藥材行謹啟

請吸 金龍牌香煙 (國貨)

民國十四年四月十六日

◀覺卜式之險保▶

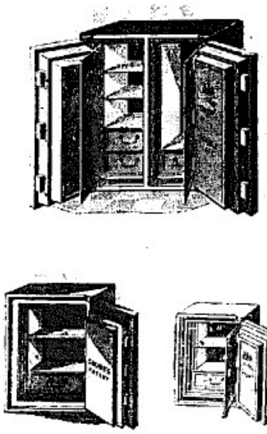

覺卜式保險櫃之製造廠創立於一八一八年馳譽於全球英皇與英倫銀行皆購用之其所出之種大小各櫃皆用極堅厚之鋼板製成能禦火險能防賊竊且櫃內備有抽格間隔等儲藏物品尤稱便利

唯一輸入人韓登堡拉查叻示父子有限司

一九二五年二月三日

SOLE AGENTS
HUTTENBACH LAZARUS & SONS LTD.
SINGAPORE. S.S.



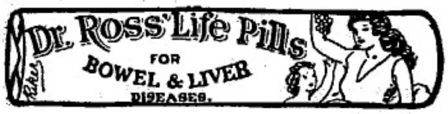


羅士提神補氣
丸治腸道不通
肚門塞閉之病

Dr. Ross' Life Pills Cure Constipation.

一九二五年四月一號 啓

此花露水乃化裝品中之上品推市銷售已在百年以上灑於巾上經時最久實今日市上花露水中之最馨香者沐浴及其他化裝時皆可適用且不致傷害皮膚且能保持色澤之光潤芬芳試購用之即可知其優美也

各大商店皆有出售

唯一輸入人韓登堡拉查叻示父子有限公司啓

民國十四年三月廿六日

SOLE AGENTS
HUTTENBACH LAZARUS & SONS LTD.
SINGAPORE. S.S.



△魯濱遜氏專賣麥顧皮廣告

如嬰孩於哺用母乳之後不能如期長育或爲母者之乳不足哺食嬰孩時牛乳或哺以牛乳當然用作母乳之替代品但若再加以魯濱遜氏品之麥皮水之依法泡製者其品質即較近於人乳

此麥皮水乃一清涼而無興奮性之飲品最宜熱帶之用

魯濱遜氏專賣之麥皮水乃一種清凉之飲品比之平時所用之薏米水其功力有八倍之多謂余不信請一試用便備者尋之不謬

石叻啓鴻慶仝代售

Agents BARKER & KENGCHUAN
10 D'lmeida Steet,
Singapore.

## 祖國要聞

### (一)臨時政府制草案之大辯論

善後會議第十一次開會。主席宣告開議第五案。(中華民國臨時政府制草案。)六會員褚輔成等提出)褚輔成逐條逐款。引證學理事實及經驗。說明提案理由。歷時甚長。議論滔滔。由四時至六時繼續不斷。其大略謂。革命政府應由革命團體共同討論組織。方礎始能鞏固。若臨時約法有故。應照法組織。方爲合法。臨時執政府之組織。既非由革命團體議定。亦未依照約法。不過臨時之臨時。其寥寥六條之臨時政府制。組織職權及輔助監督機關等等。均欠完備。此次革命。既由全國各部分合作。應由由比較多數人共定比較完善之組織。現在臨時政府之時期。預計國民代表會議條例通過及選舉手續種種。至國民代表會議成立爲止。此間至少須費十個月。制憲至少需半年。召集新國會再需十個月。現政府至少可延長二年。革命時間太久。甚爲危險。原編第二定執政三十三人。免滿國務員近三十人俄國中央執行委員多至二百餘人。此亦並不爲多。段合肥當然可被選爲執政之一。至於委員制。段執政前對於會 不願一人負責之談話。此正與委員制符合。各省軍閥革命有功者。現在既主張廢督。何以須謀安全地位。褚說至此。台下有呼請簡單發言。李璇甫乃起謂會議時。不能反對他人發言。褚繼續發言。對於蒙古西藏各選出執政一人。及第四條五選主席二人。加以說明。對於六條第一項。關人民應有言論自由。出版等以命令制定。限制言論自由。應予廢止。與民更始云云。時會員多有至休息室飲茶吃點心者。張新民謂褚會員提案。已經散布如有詳明意見。請用油印分配同人。以免耽擱同人討論之時間。顧留謂本會議不能討論法律案。褚會員提案。根本不能成立。本會議根據條例而成立。不能涉及條例以外問題。褚謂本人提案。即本條例第一提出。李垣等與如質問是否足人數。主席謂會員全在休息室。已派秘書尋往請。他們說不懂。不肯來。一百四十三號發言。謂此案重要。不妨詳細討論。時正五時五分。李璇甫請主席諮詢延長若干時間。主席謂議事細則並未規定時間長短。現擬打破舊例五時散會之習慣。必求將議程各條例。解決方法云云。李璇甫謂延長時間。當然可以。祇求公平辦法。謂只請主席限定一延長之時間。諸到會員。多數贊同。無不可以。議程所列。褚等提案關係甚重。希會員今日所以到同人蔘提案理由費時甚久。其意何。同人之不入會者。何心理。請平心靜氣思之。本席以爲後開。而由二時至六時。褚輔成繼續宣言。時已六時。主席諮詢是否延會。寇遐請宣告延會。一四三號。(席次袁未列名)發言。謂褚員會等提案重要。請以極長之時間討論。本席主張延長至明日上午。預備額包云云。楊永泰謂今日情形。甚爲悲觀。恐怕不能解決國家之善後各問題。而反引起同人間之隔閡。褚會員等提案須詳細討論。使提案有以平服其氣。必予反對贊成兩方面。以討論之機會。俾各得發揮充份之意見。保持和氣。今不免有感情衝動云云。寇遐請宣告延會。一四三號請延長時間。主席以延長時間付表決。在場一百廿五人。起立者少數。主席宣告延會。高爾登從起英譯。時正六時三十分。人已紛紛散去。

### (二)金佛郎案之擬定草案(二)

▲中法往來照會原文

(丙)修改民國十一年七月九日中法定草案。第一條。法國政府向中國政府聲明。將法國部份庚子賠款。餘額償還與中國。作爲教育及慈善事業之用。法國政府承認上項退還賠款。得自一九二二年十二月一日起算。共自一九二二年十二月一份起至一九二四年十一月三十日止共計廿四個月。作爲屬緩賠款聲明。將上項退還賠款餘額。按照一九日五年換文所定電匯辦法計算。并加以電匯或兩匯餘額。一并折合美金。自一九二四年十二月一日起。至一九四七年止。繼續借與中法實業銀行。作爲該行發行五釐金借票。担保。其每年應繳付之款。另表附後。中法實業銀行以法國政府之同意。以遠東存戶應得之無利証券。全數一次交與中國。作爲前項借款之担保。其償還方法。按照本協定第四條所得之各項收入分配之。倘廿二年內未能如數償清。則中法實業銀行應對中國政府負責。以餘數償清。再此種無利証券。按照協定辦法。逐年折合美金之數。超過借款美金之數時。其餘証券之數。應仍交中國政府。如佛郎能恢復金本位。其無利証券可得之盈餘。亦一并交與中國政府。第二條。中法實業銀行經法國政府之同意。并得中國政府之許可。得將銀行之借票。分配如下。(一)償還如法實業銀行應付遠東存款。此項償票。即係按照法國法庭判決辦法。交換遠東小債主之無利証票之用者。(二)中國教育及慈善事業之用。中法實業銀行對於該項事業。每年願提出佛蘭金借票若干。作爲借款利息之替代。其數目少爲美金 萬。該行并應設法於實行協定應付款項外。使此項數目。能達到美金廿五萬元爲度。(此項於第一句。原有(其執行條件。每年在北京由中法兩國政府商定)之句。顧氏已刪去之)(三)代付中國政府應繳中法實業銀行股餘額(此項餘額。共二千五百萬紙佛郎。以十四紙佛郎合美金一元。約爲美金一百七十八萬餘元。約合華幣三百五十六萬餘元。)(四)償還中國政府結欠法實業銀行各款。應能以逐年借款項下扣除償還爲最妥。但此項欠款。中國政府應延長期時。中法實業銀行管理公司。應予中國政府以便利之辦法。如實行明列各項用途之外。如有餘借票應交還中國政府。作爲教育慈善之用。(查法國賠款。除一二二之三用途外。尚餘約五百三十二萬元。合華幣一千零六十四萬餘元。)第四條。此項無利證券。既作爲前項借款之擔保。應按照協定第二條第二節規定。及法國法庭判決。以下列各項收入償還之。(一)管理公司以代理資格。經營中法實業銀行財產所得之款。(二)由中法實業銀行自行經營財產所得之款。(三)管理公司紅利百份之九十。屬於法實業銀行者。(四)中法實業銀行交與管理公司流動資金千萬佛郎所得之利息。(五)中法實業銀行本有各項專利之收入。(六)中法實業銀行管理公司之同意。直接營業所得之及他種利益。第五條。遠東存戶所得之無利證券。應與歐洲存戶所得者一律同等看待。每屆半年決算時。統計 列各項人共有若干。由管理公司中法兩國董事會會查。按照和解協定。平均分配之。第六條。發行借票格式定名及其數目。應由中國政府檢定。(格式附後。茲從略)第七條。發還遠東存戶存款。中國政府可派員查看帳目。亦能監視付還由存戶償券等。第八條。一九二二年六月二十四日七月五日九日及七月二十七日兩政府之各項換文。及一九二三年二月八日法國所公布之法律中各項。如與本協定無觝觸者。均須照原協定辦理。


## (籌助嬰兒保育會經費海天游藝會啓事

本會開收劇券善款。計已兩旬。合共收到五萬二千八百一十八元。經於陽歷四月廿七日(即拜一)由正會長陳嘉庚總司理梅(輯)良財政員李聲餘三君。簽名照銀爪五萬元。嬰兒保育會財政員摩洛君收領。現在本會欲急結束。繼續派員催收用特再行通告各社團及本會名譽職員等其有未交劇券善款者。務懇早日惠賜。(請手續暢送廿路過酒食嬰)其感激爲何如耶

民國十四年四月廿八日　籌助嬰兒保育會經費海天游藝會啓



## ○通告許金波

▲一九二三年第九百七十號之訴訟案……

▲齊智人告暫巳拉……

▲原告(一)駱秩輔(二)人和堂(三)阿東(四)許金波即一九二五年三月九日庭令中所指之許金波

(五)梁……號……

▲通告第四被告許金波(新嘉坡牛車水戲院街三十七號)……

通告 事照得原告付於一九二三年十月十九日控告你被告等所出之期票尚欠六百五十元未行清償一九二五年三月十九日法庭付將該償票期限改爲六個月每其期票之內容如下

該期票係於一九二三年十月二十八日由被告等聯同及單獨簽名向原告允於一百八十日內期間每人於每隔十五日繼續分繳六十五元其第一次分繳之款付訂於一九二三年七月十二日交付其餘每隔十五日分繳之款則訂於該期間內繼續繳清且曾規定一種條款即此等分繳之款若不能如期繳清時則其全體未繳之餘款應即將償清今自第三次至第七次每期分繳之款都留未如期交付則其應繳之全體餘款當如下

原額　七百八十元

二次已交之分期款額　一百三十元

應繳之餘額　六百五十元

本坡高等法院已於一九二五年四月十七日發出庭令准將許稱該庭令抄件在新嘉坡叻報刊登一次即爲已了通告你被告之手續

自此登報之日起八日內你被告須向新嘉坡高等法院註冊官處呈報否則原告即可進行控訴高等法院亦將即於你被告缺席中定判也

一九二五年四月二十八號　啟

原告律師代表狄伯爾狀師樓啟



## 工部局通告

▲招聘電工事

爲通告事[illegible]七[illegible]電工一名[illegible]各[illegible]電力[illegible]



## ◁兩益滙兌局▷

(新嘉坡大坡單邊街門牌廿二號二樓)

啓者近來吾國人士來往者日衆對于銀信滙兌[illegible]上海一[illegible]其他[illegible]海者不論多寡[illegible]快捷如蒙[illegible]歡迎此佈告

收款處星加坡單邊街廿二號二樓[illegible]行

付款處、海法租界[illegible]公[illegible]

星加坡兩益滙兌局　經理[illegible]　協理徐元[illegible]　謹啟

民國十四年四月廿八日

這是很有名的七星牌香煙
姐姐帶一罐路上吃去

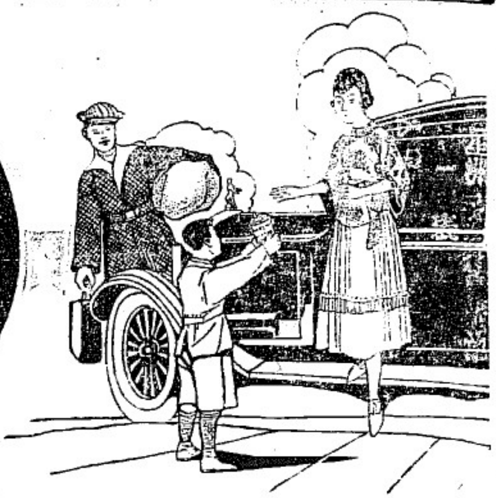

完全國貨
七星香煙

每罐六角半

南洋兄弟煙草有限公司啓
NANYANG BROTHERS TOBACCO CO., LTD.
(Incorporated in China)
(SINGAPORE)

民國十三年十一月十四日

●鳴謝亞洲保險公司

啟者巨港本埠加務敏巷于三月廿一夜間遽遭回祿敝號及棧房貨式亦被完全燒去幸在亞**洲保險有限公司**購有保險蒙該公司總司理人及代理人查明實貨立將損失之**款一萬一千五百盾**如數妥賠不折不扣足見該公司之資本雄厚辦事敏捷故登報端俾我同僑欲保全財產者知所問津焉

民國十四年四月廿一日　巨港合昌號啓

●鳴謝賠償迅速廣告

啓者陽曆三月廿一晚巨港本埠加務敏巷不戒于火以致殃及敝號棧房貨物被燒一空幸在南生公司劉源同君之代理**石叻坡亞洲保險有限公司**購有保險蒙該公司司理人來坡調查屬實即將損失之數**三千五百盾如數十足賠妥**足見該公司之資本雄厚辦理通融故特登報端俾投保者知所趨向焉

民國十四年四月廿一日　巨港萬和豐謹啓

●不幸之中還有幸

啓者陽曆三月廿一晚巨港回祿爲災損失最鉅敝號等雖能脫于火但各貨均被水濱幸曾向**石叻亞洲保險公司**購有保險自該公司司理莅臨查驗後轉瞬間即如數賠償使敝號等分毫不致損失此固該公司資本雄厚之證抑亦辦事通融有以致之宜乎信用之昭著在敝號等銘感之餘爰登報端以鳴謝悃并介紹于各界也投保者知所趨向焉

民國十四年四月廿一日　巨港萬裕豐　新和香　聯興號　祥盛棧　仝啓

●商業有賴資本無虧

啟者敝號開設于巨港十六號果子巷距于三月廿一夜間突遭回祿之變以致敝號貨式財物全數損失幸之亞**洲保險公司購有保險七千五百盾**事後蒙該公司總司理人李亮珙君及代理人劉源同君查明事實**立即如數十足賠償**于此可見該公司之資本充足辦理通融誠商界之保障也

民國十四年四月廿一日　巨港義豐號謹啓

○賠償快捷

敝號因遭右失火殃受水濱幸在先施保險公司購有燕梳一經報到隨即派員勸安所有損失概蒙先施公司快捷賠償用特登報誌謝併附表揚

民國十四年四月廿二日　巨港廣華號謹啓

今日中國之最需要一者欲有強健之人民

欲求身壯力健令血平血液清潔血氣充足則腦筋亦必強健服用韋廉士大醫生紅色補丸滋補血液是也

請讀下述團長方幼雲君之確據

以上所列三位偉人之相片其所以能成為偉人者蓋其天生健腦筋靈敏非他人所能及也然者苟能慎重起居則亦可能較佳之身體腦筋與腦系也倘閑下身腦疲勞覺有病或[illegible]過度或嗜好鴉片以及有礙于身體諸患欲求療治身壯力健必先補血補血使血液充足則滋補腦筋而腦力充足精神暢旺身體各部均獲強壯矣韋廉士大醫生紅色補丸之功力乃為天下馳名補血健腦之聖藥但入已名播中國而已試問[illegible]治男女氣血兩虧凡血薄虧弱腦筋衰敗所致諸症名醫皆[illegible]治且每服一丸有一丸之功效仍能生長新紅血之新血精髓

團長方幼雲君來函云余前在行營身受潮濕每當春夏之交時覺腰背[illegible]痛請中西醫治無效後遇友人云乃服韋廉士紅色補丸治愈當時[illegible]置二瓶服之三日即覺身體有力酸痛亦輕腰背能飲食亦知味迨服完六瓶則已全愈現已逾年尚未見發病且身體較昔更強壯[illegible]韋廉士大醫生紅色補丸之功效也[illegible]倘意如欲購無從購買韋廉士大醫生紅色補丸可[illegible]函購每一瓶叻幣一元五角每六瓶八元郵費在內

註冊　商標

逕啓者暹羅網絲境內隆興號火礱所出之鷄標米向已馳名遠近現今叻中米市咸推此庄爲冠蓋其米粒均係[illegible]穀製成顆粒飽滿圓勻色澤又極潔淨而且香甘可口同一米質而此米所得之飯比別庄爲多是以人皆樂購用之銷場日廣此米來叻向來儲由十八間與網和一家辦理并無分許他人發售精益求精認真選擇以期經久[illegible]要[illegible]爲商標向當地政府註冊發明[illegible]報俾得週知但恐有射利之徒以偽亂真[illegible]作本號商標致誤用本號牌號以仿冒相類之商標以[illegible]混冒用特將此商標圖式登明報端告知有以上各等情弊本號定當控究[illegible]君子須知其作偽所在勿爲引誘致不[illegible]併登明各宜自[illegible]特此預告

暹京網略隆興號火礱駐叻代表王[illegible]國謹啓
民國十三年九月二十二日

自來血乃人可久服之補品因其有壯心腎生新血之能力無論老者少者與及婦人女子均皆合用其功能心虛血弱破金吐血面黃肌瘦頭暈眼花耳聾腎虧胃弱手足酸軟病後失調諸虛百損五癆七傷等症無病服之身體壯健百病難生誠人生必要之補品

價目 ▷大號 每瓶弍元 ◁小號 每瓶一元弍角

上海五洲藥房披露

藥房製造之自來血海坡藥呼吸香膠女界寶月月紅樹皮丸以名馳中外南洋一帶唯一代理之權委之會豐商店如各埠寶號採辦請向該商店接洽價格務必從廉

南洋總代理石叻花啡唄羅會豐商店

# The Energy of Health

△強健之實力

住此炎熱之地方非事物物均有防範嬰孩之康健但若用葛勒蘇代乳粉之合宜留育一後應享之滋養實有便利無天氣之累而合爾之嬰孩能依時發育也

不論嬰孩居於何地可用葛勒蘇粉以餵之如此他便可時常有新鮮清潔牛乳之供給葛勒蘇乃一完全之食品可於頃刻預備以已沸之水和入便了矣可以不必再購別種食物

士班牙意大利皇族均選用此代乳粉

葛勒蘇乃爲可發嬰孩之製造品

BY ROYAL APPOINTMENT TO THE COURT OF ITALY

BY ROYAL APPOINTMENT TO THE COURT OF SPAIN

Glaxo

"Builds Bonnie Babies"



白熊標嘜

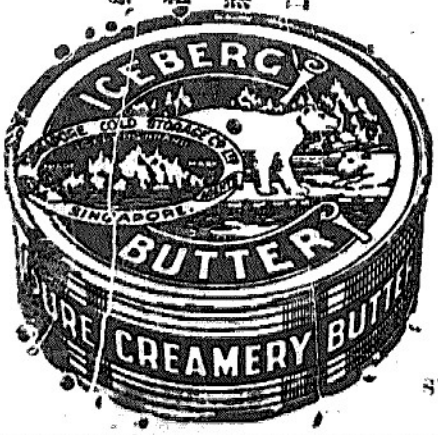


士巴堅白熊標嘜頭牛乳油是所有牛乳油中之最良者此油來自澳洲(俗稱新金山)其質並不變換自出世以來曆受中外僑民之歡迎

Sole Agents.
SINGAPORE COLD STORAGE Co., Ltd
Singapore

各食店均有此貨出售星洲唯一代理人冷藏有限公司則隨時均有存貨需辦特此布告

國十一年五月廿四日


Sole Agents.
SINGAPORE COLD STORAGE Co., Ltd
Singapore.

## O. K. CEMENT.

PRIME PORTLAND CEMENT

THE EAST ASIATIC COMPANY LTD COPENHAGEN

○招來廣告

此土係敏土由歐洲製造極合熱帶之用且多係用爲製造三合土及一切高等工程者也此土係貯藏於堅固之木桶內連皮每箱重四百磅淨土重三百七十五磅且近來購用者日衆大有求過於供之概諸翁光顧請向下列之英ヶ店號接洽可也此佈

唯一運輸人東亞有限公司謹白

一千九、廿四年二月二十七號

*Sole Importer*

THE EAST ASIATIC COMPANY, LIMITED.

SINGAPORE

## ◀敬告邑人▶

### ▲岡州會館開幕啓事

公啓者本邑會館重建告成定期五月三號（即夏歷四月十一日）舉行開幕典禮公議三號四號款待來賓五號六號七號宴叙鄉梓凡我邑人如欲赴席者祈於五月三號以前請往下列各處領取赴席票幸勿延遲爲荷此佈

領票處

二馬路本會館　大坡土庫街麗昌金舖

大馬路羅氏藥房　小北門廣合和石奕焜君

小坡羅陶生號　沙咀利昌號何球君

火城就源陳沿泉　水仙門大馬路義發周紀常

民國十四年四月二十日

新嘉坡重建岡州會館董事部啓

### ○工部局通告

▲爲重修路身事

爲通告事啓者本局委員會擬將怒美芝律與港仔墘間之惹蘭古無律及梹崖路與爾邁亞雷路間之惹蘭巴沙及松崖路與惹蘭巴沙間之威特路等路之路身即行重修凡屋主之須新者水喉煤氣電燈等綫或須修理此項工程者應自登報日起二星期內通知各主管機關以便於重修路身之前辦理妥善

本局委員會得於路身修理以後十二個月內不准再因上項工程開掘路身特此通告仰即週知

一九二五年四月七日

工部局秘書馬施率命謹啓

### ○工部局通告

▲招人承辦與運輸粗沙

爲通告事啓者本局委員會擬招人承辦粗沙約一千五百立方碼以爲芽籠律邊路之用該沙須運到維多利亞橋附近之港仔墘凡願承投者須將其標本用木鐵函封與投標紙一並呈交本局投標格式可向本局執行工程司處索取其投標函件須於本月廿八日正午以前送交本局秘書處收存本局委員會對於各件投標有棄取之全權非價格最低者或任何一種投標即可錄入選也

一九二五年四月廿五日

工部局秘書馬施率命謹啓

### ○工部局通告

▲招人修改歐南醫院

爲通告事啓者本局委員會招人將甘榜爪哇律之歐南醫院修改凡願承投者可於每日辦公時間內至本局測繪部索閱各種圖樣與投標格式其投標函件須於本月三十日正午以前送交本局秘書處收存將於五月十四日開標本局委員會於各種投標有棄取之全權非價格最低者或任何一種投標即可錄入選也

英一九二五年四月十八日

工部局秘書處馬施率命謹啓

## 英京

## 極好之香煙

英國雖離本國十八萬里比加弟里浮基尼亞香烟然而鮮香如製於英京之日

只用極美之黃浮基尼亞煙與米草紙而製

當晚間點燈之時君等可吸

## PICCADILLY 香煙

而得安樂

ALEXANDER BOGUSLAVSKY, LTD. 製造於英京

55, Piccadilly, London, W.

# 法國晏地干路白濁丸 担保三点鐘立見奇效

此藥丸創自一千八百六十四年為世界上最靈效之白濁藥也專治五淋白濁尿管腫痛限三點鐘內立見奇功再服兩天定能愈保無復發有患斯症者急宜購服

南洋總代理 會豐商店

分售處 會豐商店

各埠藥房均有發售 民國十三年十一月十九日 第 期




## 福建要聞

### 高部之軍事會議

▲解決收編陣系餘衆 ▲決定經常費用照前塢收 ▲高大扁不日返詩山

永春通信云。高大扁自追擊陳國輝。尾陳之後。至安溪長坑。聞陳與龍（學良）現駐安之涂州及漳平一帶。猫犬偶頭。本十四日。高部率隊回永。十五日召各部團營長及各官佐。開軍事會議。議決永德大局。內容如下。（一）財政問題仍取鄉民。衆民以前前經常費。照前塢收。（二）各部不得自由聯絡。藉索槍款。（三）與陳有約者。如王慶忠。徐飛龍唐化龍林清龍等。應付辦法。對於王慶忠部。尤鳴福力主用武力解決。對於三龍。則李來（命標）力言當以軍法從事。力言陳攻永春。三龍襲德。確係首尾相應等語。而王珠駕林子瑾。則主張和平。偏向血相謀。彼等勝則仍居舊巢。敗則退入山林。決難犂庭掃穴。不如招編為安。高合尤李之議。而附王林之策。是以王決編王慶忠為第二支隊。本十六日。由蘇坑出發。經岵山而入詩山。王親自出馬。隨員則有王信岳（副團長）王敬紗（任德知事亦王部之當權者）陳傳芳（雪龍兵）二人。一宿岵山。即復開發。軍紀頗嚴。離三四百人。駐民房十餘所。而槍彈民房物件知少有聞（不肯軍人執長官耳目所不及者自然當在例外）至王部（慶忠）前編尤鳴福之二團王欽者百餘人。一概收編於高。與尤脫離關係。尤部受陳之挫折。威風一落千丈。現每日只領伙食錢數十元。不得例前此之縱橫也。而吳威之部曲。仍駐湖洋。仙遊不得入境。高又忌之。司國日暮途窮矣。但一日在湖。在韓刼掠。湖民造高部報告者。無日無之。高似置之不問。未知是誠何心。至於德化三龍部。林子瑾貞欲拉攏編已。對高則負完全隱編之責。故未出發驅龍也。陳世樹被尤繳械後。雖係尤之死黨。而態度漸趨冷淡。械雖迭交涉。仍未退還。當尤之陰險終歸失敗也。現高氏尚在永。聞不日即欲回詩山司令部云。

當陳高肉血相撲百忙中。永春秩序未定。一般得補充營連長之徽號者。出戰無能。殘民有力。而地痞之趣藉為威者。人大肆暴動。岵山糖徐完。日昨竟被詐二百餘元。後因宣傳。又被索四十大元。迫於勢炎之下。只得忍其敲詐。一般小民。大率如此。是可嘆耳。

### 軍隊調防中之捉夫慘劇

▲楊某以兩員餘賄免 ▲葉某沿路泄瀉 ▲洪少年好事多魔

客有自同安來者。謂同城連日因軍隊換防。分途截捉挑夫。鄉民聞風歛足。以致商務冷落。市井蕭條。有來城購物之必要者。卒多出以婦女。而軍隊無所捉獲。乃變本加厲。不擇人而捕。其慘狀因亦加甚云。

詳露頂有楊某者。自以為身着儒衣。居然學子。不致被捉。昂然獨入西城。至洗墨池地方。竟遇丘八一人。將捉之去。楊託言身係學界中人。肩挑荼所不任。丘八大加威嚇。扯拉不放。楊無奈。乃將身上大洋一員。小洋一元五角。賄令則保他人。始放手而去。楊以身既無錢。恐再遇捉。則無以求脫。急從小路逃歸云。

城內葉某者。以連日感冒風寒。一日數瀉。早飯後。腹痛絞痛。急出如廁。時某連軍隊正開拔赴漳。而所捉挑夫。昨晚逃出三人。臨時無處捉捕。適見葉某自廁出。就而捉之。葉以被病告。丘八以為詐。強押之行。指道旁行李使挑之。遂叱啄而去。甫至茂林下。葉復腹痛思瀉。將卸肩道旁而遺。不意背後槍杆打下。遂不敢停。含命負痛而行。遺瀉滿褲。狼狽兩下。見者咸為悽然。

同安商務之盛。為商賈輻輳之區域。年來凡遇軍隊捉挑。西方鄉民之下市者。多止西橋尾。交易而退。不敢過橋東半步。以免阻隔。風潮未易波及也。故日昨有崗頭鄉洪某者。以初五日將娶。吉期既迴。遂到西橋尾購置各物一擔。方將挑回。適行數十武。正遇丘八無邊拉夫。到此尋捉。竟不分皂白。將洪押解而去。遺下物担。旁人代為收留。其家托人請放不許。聞已報知女家。改日迎娶云。

### 同厦交通斷絕中之軍訊

▲廿七交通仍未恢復 ▲同安拉夫居民逃徙不定 ▲省軍志在防陳 ▲何成濬部準備入粵

省軍第四十五團第三營軍西上。封鎖飛英飛安仁和海軍四小輪運輸。致同厦交通因之斷絕。頃被封四小輪。截至廿九日。運載仍未清楚。據聞廿八日又有機關槍一連。將再由水道入漳。故仍將小輪扣留。同厦交通。急難恢復云。

又于聞之軍。連日在同安大捕挑夫。甚為騷擾。居民紛紛逃匿。由帆船遷移來厦者。大不乏人。廿七日省軍第四十六團。已由安海入同嚴防。與大洪部第五旅軍。僅通至安海。赴同安者僅一營而已。聞槍率者周密令。飭其勒兵安海。為漳同兩方面後援。故暫不入同云。

此次省軍調遣如此忙碌。不知者以為防禦許崇智入閩。實則陳炯明軍之退入平和雲霄大埔詔安等處者。連日以來。已不下七千人。雖子彈缺乏。然實力已較張毅增倍。反攻潮安。既不得手。將來挺而走險。必至張貞壓主。亦張毅所以代表兩度赴汕接洽。經有頭緒云。

又據廣州歸客稱。何成濬部金龍潭軍。已奉命由北江開抵東江。查東江聯軍之包圍惠州者。已號二倍於粵軍。金氏似無加入之必要。其所以派入東江者。恐為轉入汕頭。作入閩之備。是亦堪令人注目之一云。

### 厦商會援助紀天賞

厦人之受賭棍禍者。水深火烈。無可如何。蓋賭棍以局賭陷人。如遇害者。不能緘口結舌。而不涉。彼便翻波作浪。造出禍端架陷手段。蓋保護勢。丁某之外。尤有天迭會恭養猫前條仔某某數。時常串謀誘人。非自今日始矣。茲聞鷺商會根據紀經驗由告。內開祿現在竹樹脚開作灘於洋郊總理。所有行內錢貨出入。暨中祿予天賞。經理。此次有丁歲等賭為生。天賞被誘。輸去大銀五百餘元。及後偵知丁歲平日聚眾賭局以誘人局賭。追悔已圖不及。適前日天賞行經二十四崎。與丁相遇。力向質問。問有陳福星亦道是處。查詢何事。丁遂與福星同到伊友同興街烟厠內。托吳耕代為調解云天賞所輸去銀。衆人分去。伊所得無幾。原備百員寒還。經福星力勸天賞承諾了結。詎丁歲後竟鼓動金門縣。行文到廳請究。致蒙警廳飭傳查詢。呈請咨請金門縣。勿受欺騙。嚴拿賭棍。一公函咨警察廳。將其敲詐等情。查丁歲確為局賭一流人。天賞被誘輸去一百餘員。反受誣捏。情堪痛恨。合將前情函請貴縣查照。咨行警廳。將案撤消。以保商業云云。函致金門縣縣長云。


## 通告
（馬來亞籍樹膠種植家注意）

敬啓者謹訂於本年五月一日上午十時半假座吉隆坡伯奇路雪蘭峨礦業公會開發起大會討論設立馬來亞籍樹膠種植家協會之提議通過議會之章程凡我亞籍樹膠園主及其他與膠業有關者務祈惠然賁臨協同討論一切無任盼禱之至

馬來亞籍樹膠種植家協會臨時委員會主席朱嘉炳謹啓

中華民國十四年四月廿日

### 遷鋪廣告

啓者陳成宗公司字號業由柔佛基十七號遷往實得力一百八十九號協發店內特登報週知希各界注意是幸此佈（十）

民國十四年四月二日 陳成宗公司謹啓

### 旗昌保險有限公司
（總公司在香港）

本公司係照香港之公司條例所組織與一九〇九年倫敦之保險公司條例註冊營業資本雄厚取費低廉凡遇有賠償要求之決定不必函請總辦再行請示十分迅速詳情請向本坡郵政局對面之亞格大樓五十四號本公司常駐司理卜威利氏洽商可也（Mr. [illegible]）招請代理人

一九二五年四月廿一號

## 注意

福蘭專司理火燭及洋面保險生意價格相宜賠償快捷諸翁光顧請移玉至嗎吉寶得力門牌一百十七號至一百二十一號此佈

一千九百廿三年九月十五日

HOOGLANDT & CO.
INSURANCE
117/121 Market Street
Singapore

眼科第一 眼科第一

34-1, Hill Street, S'pore
Special Treatment
for eyes & piles

諸君公鑒啟者也向來著名醫生本醫生專科眼科特色名中醫[illegible]凡痔瘡[illegible]一切花柳等症[illegible]十五年久經各國人士稱妙手[illegible]不用刀[illegible]本醫局[illegible]以謀健為目的[illegible]來醫可見算有冒之不勝幸矣

本局設在水仙門二馬路三十四號[illegible]

民國三年九月四日 第 期

## ◎星洲南洋江夏堂第二屆職員一覽表

▲名譽協理
亞任君 有澤君 芹生君 命鏞君 媽待君 宗壐君
永楷君 穆信君 繼祥君 延福君 水池君 兆珪君
澤暉君 蔚之君
正總理 灼淵君 副總理 濟舟君
監督員 曼士君 正司理 奕根君
副司理 淵懷君 正財政 天恩君
副財政 光洋君 查賬員 肯岩君 漢三君
漢文文牘員 藻華君 英文文牘員 振福君
協理 德新君 則康君 楓福君 露昌君 樹毒君
俊昌君 大彪君 祖階君 則健君 石橋君
章增君 漢顯君 竹三君 達三君 奕賓君
江淮君 田

中華民國十四年四月廿八日 星洲南洋江夏堂公啓

## ●廣惠肇方便留醫院第十五屆幹事員芳名一覽表

正主席 邱雁賓 副主席 吳勝鵬
受托人 邱雁賓 吳勝鵬 李幼餘 梅國良 何思觀 鍾學泉 羅承德
財政員 全體受托人負責
查數員 鄭秀讓 李玉階
藥務稽查員 冼幼雲 唐啟光
幹事員 曾紀賓 吳康泰 陳贊朋 石奕焰 陳瑞南
蘇玉波 簡弼臣 林文田 陳宗熾 李玉階
唐啟光 冼致雲 梅啟康 方韶清 伍召南
朱奇軒 鄺秀讓 謝樹春 鄧文軒 李錦堂
胡文劍 黃斗山 莫觀察 劉沛清 譚杜臣
黃伯簡 張瑞記 伍燊才 賈鳴謙 盧文錫
區冕堂 張照記 劉燦輝

### ▲鳴謝附登

真真影相館報効攝影第十四週職員紀念相放大廿四寸連架一幅
岑甲記兄弟公司報効本院開同人年會用汽水十二打
吳康泰先生經手募捐浩生輪船季敬之君甲子年卅年捐來銀九十一元
謹此表揚 以鳴謝悃

民國十四年四月廿八號 廣惠肇方便留醫院謹啟

### ▲中南影片公司啓事

本公司之苦學生影片原有正副兩套曾因分寄兩水倉促配錯如第二套請介明假纂校前見學生上課頓因讀書念頭求母准其入學第四介明為銀行事國籍總理住宅因而與曼珠相識第七幕祝壽宴設計盜珠誣陷介明等節俱見減缺祇以發覺時映期已訂定不能改移只得勉強開映乃蒙觀衆諸君不但不加責備且表示熱烈歡迎僅此劇情節表演堪有一顧之價值然而僑胞愛護國產之熱心亦甚足欽佩茲今錯誤之影片業由泗水寄回補交官局驗學接成完璧異日苟有機會再圖與諸君作第二次之相見特此披露並道歉忱

新嘉坡源順街二百四十號中南影片公司有南洋專演權

Office Address:
240, TELUK AYER STREET, SINGAPORE
AND
4, KAMPONG BAROE, SOERABAYA

民國十四年三月廿八日

## 曼舞羅大戲院

▶在小坡海南會館對面◀

MARLBOROUGH THEATRE.
(Next to alhambra) BEACH ROAD.

（即晚開演）

時間由七點半演起

香港利園之菊花會 一本
廣東六榕寺之風景
紅粉骷髏 十本
歐洲滑稽劇 三本

每晚一場
券資仍舊

### 今晚重演
### （紅粉骷髏）

在去年十月間曾和僑胞會面一次到如今離別好久了這齣劇我們不敢說有沒有重演的價值但總有一部份的人很歡迎(伊)伊挾着偵探冒險的資格可說在我們國產的影片裏不妨且坐第一把交椅伊的情節怎樣排演怎樣橫豎看過的人都很知道現在我把伊的劇情原素胡謅了一首半新不舊的詩

列位且聽我道來
如許繁華，紙醉金迷。。
好花乖草，閑情儘可寄。。
却不道驕人陷阱安排遍地，
，暇甚綺年玉貌學富五車
，採中枯骨—。存亡時，
枯髏疊疊—。當年也是紅粉蛾眉—。
要留意，憑你百鍊身子，
難禁風雨剝刮，
却不掛(色慾)慾鎗，
君須記。。

民國十四年四月廿五日 本院主人啓

### 重修龜嶼伯公宮募捐小引

本坡之有龜嶼伯公其靈顯也由來久矣地處山麓水濱神本聰明正直每逢九秋之月士女如雲拈香祝福有求必應無感弗通該地本係閩僑某名富商購買建築現已年久傾蝕而神靈愈赫此同人等所以有重修伯公宮之舉也同人等自慚綿力先題若干為僑胞倡茲擇定夏歷乙丑年四月初九日乙酉日巳時興工動土謹啟呈僑界善士華僑信女以有用金錢與福德廟宇[illegible]

正總理沈[illegible] 正司理吳[illegible]
財政員陳文[illegible] 收捐員吳[illegible]
查賬員周仁貴 [illegible]

民國十四年四月十四日 龜嶼大伯公宮董事部公啓

寶塔嘜朱律烟用正呂宋舊烟葉製成氣味香純質結灰白實為市面上最著名之

五十支庄每包價

朱律煙 諸君購如朱律烟者請認叻寶塔嘜庶免致悞各處煙爐烟店俱有發售

## 星洲華新煙草公司總發行

海山街六號 電話一七三一

Wah Sun Tobacco Co.,
6, Upper Cross Street, Singapore,
Telephone: 1731

民國十三年十二月廿七號

## 廣東要聞

### 廣州市追悼中山之嚴令

昨十一號公安局布告十二日追悼大元帥全市須停戶內外動作。。默靜五分鐘誌哀。各商店民居。。旗下半旗。男纏黑紗於臂。女綴黑花於襟。由十一時以力電公司將電燈放亮爲準備符號。停息誌哀。。復行放亮爲終了符號。又將街上各項街招除去。。凡所謂全市停止戶內外動作。。如値在路上行動。亦須停步立正閉目。。以示默靜誌哀。經南公安局長吳鐵城嚴飭各警員。。如誌哀時間。符號已發。。仍有在街上行動者。。警察須糾正停止之。。使不得行。。至男女分纏綴黑紗。。初亦擬令警察干涉。如無黑紗者則拘罰之。後卒有某要人恐人民藉口布告太遲。。准備不及。或貧苦家食無欵購置。則似難拘究。且逢人便拘。未免太形厭煩。故遂取放任主義。。至電力公司。。經派人監視其發號。。聞如此一發電。該公司即費二百餘噸煤力。因馬路街燈。。全爲夜電而非日電。今日盡將一切日夜電燈完全放亮。。雖歷時非久。。但己燃火耗煤。。故需此數。。風聞某外人謂如此纔算誌哀。比華盛頓死時實過十倍。但此爲政府發布之命令耳。。

### 追悼孫中山大會詳情

昨十二日。爲孫中山先用追悼大會之期。。會場設于東較場。是日天色晴明。氣候極佳。。軍政工學等界。以及大小團體赴會行禮者甚多。。會場第一重門。。搭有大牌樓一座。高凡三層。上層正中。。懸有中山遺像。像之上。飾以青天白日黨徽。像旁題有(中華民國之國父)(四萬萬人之慈母)等字。。牌樓下層。則懸孫中山先生追悼大會數大字。傍以聯云。(革命尚未成功。)(同志仍須努力)再進則爲第二重門。。懸有(不朽不朽)四字之生花橫額。。兩傍襯以生花輓聯。。文曰(國有以立)(民無能名)。額生花橫額。及生花輓聯。。下款均爲許崇智泣輓數字。。會場正中供奉中山遺像。。像傍題有(手創中華民國。。領導國民革命。。爲羣衆謀利益奮鬥而犧牲)等字。。伴以中央監察委員輓聯。文曰(主義昌明如日月。氣象剛大配乾坤。。道公天下。。學辨知行。。鞠躬盡瘁而後已)(感化五十萬信徒。。改革四千年古政。。三期未完。。中央失宰。。昊天不弔誰與歸)省長胡漢民致祭之大花圈。。則置于像下。。是日上午九時幾赴會之軍政工學各界。。即紛紛列隊前往。挨次集合場內。。直至十二時。。猶絡繹不絕。。而胡漢民廖仲愷伍朝樞譚延闓吳鐵城等長官。以及各機關之高級人員。并留省之各軍總司令軍長司令等。。亦大部乘汽車赴會。午十刻奏哀樂齊奏。由廖仲愷主席。。胡漢民主祭。吳鐵城通贊。。各界肅向中山先生遺像行三鞠躬禮。。軍人則武裝者舉槍。。帶刀者撇刀。。徒手者舉手。。行禮如儀後。。復奏哀樂。。并舉行靜默誌哀五分鐘。。次由伍朝樞宣讀祭文。。廖仲愷宣佈中山先生生平事略。。次由各要人相繼演說。。并齊聲高呼國民革命口號。(打倒軍閥。。打倒帝國主義。中山先生不死。。中國國民黨不死。。中國民族解放萬歲。世界被壓迫民族解放萬歲。)追悼禮典既成。。隨即聯巡隊行。。凡參加者有男女學生軍隊警察工團黨員等。。凡數百個團體。。由追悼會場出發。。依照原定路巡徑行。。時已一點十五分鐘矣。。當開祭時。大沙頭航空局派出飛機四架。在會場天際。。往來環繞。。并在空中散派印刷品。。計各飛機在會場環繞數分鐘之久。。始徐徐飛去。。是日各界送到輓聯甚多。。茲擇錄數聯如下(博愛無須。。革命尚共和。。鞠躬猶爲民衆死。。知行不二。。遺書遍天下。。創軍自與昔人殊。。胡漢民)。。(先覺覺後覺。。先知覺後知。。其自任天下之重。。有飢由己飢。。有溺由己溺。。微斯人吾誰與歸。。(譚延闓)大地殞星。。遺訓故宜繼繼日。。東山寄雨。英靈想見滿旗風(楊希閔)(。。中國尚紛爭。。一柱擎天。。黨義遍傳安大局。。東江纔捷報。。渠魁未獲。。靈光遠殞失長城(李福林)。。生而爲英。。掃專制。創共和。。討內亂。抵抗帝國侵掠。。履險不平等條約。。大聲疾呼。獨往獨來。。百世下猶有生氣。。死且不朽。保亞洲。固黃種進大同。。鼓勵革命義師。。拯救被壓迫難民。。威靈不赫。。痛溯寰式。。遍國中詎無駿雄(吳鐵城)。。勛業冠千秋。。營救義徹天人。。五族咸稱國父。。精神不當死。。此日魂歸羊石。。兆民痛哭先生(廣州市政廳)權有五民有三。。四十年大義昭垂。。負責於今歸死後。山其頹。木其壞。。八千里羈魂遄返。。愴懷何處覓先生(廣東善後委員會)。。

又函云。。廣州市民追悼孫中山。。會址設在東較場。。沙面各領事西商。。亦多與會。。各馬車汽車及手車。。至大東門口即須停放。步行抵會。公安局派出各區長警擔任到場內監察及維持秩序。場內搭牌樓。。祭壇中懸中山遺像。。伴以中央監察委員輓聯。。赴祭者留省各路司令部長。。主席廖仲愷。。主祭胡漢民。總監察長鄧澤如。宣布吳鐵城。讀祭文伍朝樞。。通布總理遺囑廖仲愷。。十一時卅分。。有航空局飛機三架。。凌空散放傳單。。十二時行禮。。各馬路有五頭電燈地方。。指定西濠口。。靖海路。。維新路。。萬福路。。泰康路口。。財政廳前。。公安局側。。城隍廟前。。大東門八處。每處燈柱。加掛幔繞電燈兩枝。。以週懸孫遺像。。又東堤馬路惠愛西路。。沿途十字路。。均掛幔電燈。。各馬路廠有各種標語。。及孫遺囑。。與小燈籠。。是日午十一點五十七分起。。各電燈放亮。。指揮監察者。則吹號一聲。。各監察員將手持之旗開放。旗內刊有(追悼孫中山先生大會各界停工五分鐘)等字。。隨即制止各項車輛暫停來往。。行人則排立兩旁行人路。。至十二時。。電燈熄滅。。指揮者吹號一聲。各監察員用左手高舉此旗立正。。馬路中則完全停止往來。即在行人路者。亦排立不動。。祇聞全市各工廠及河面輪船。。一律鳴汽笛五分鐘。。烏烏之聲以誌哀。。各監察員收旗後。。隨即赴會參加致祭。。各界致祭後。。即排隊巡行。。參加者極衆云。。

### 劉震寰有準備返桂消息

▲桂軍大隊已退出市區

自桂軍全體軍官開會軍人公決唐繼堯後。。目下劉部桂軍之舉動。極　祕密注意。在劉氏駐省長堤總慶酒館桂軍總司令部。。及嶺南會館第一師龍瑞英師部。。欽廉會館第二師嚴兆豐師部。。官銀局第三師黎鼎鑑部。。均已一律將內部軍械槍枝子彈。及一切重要公牘案卷。。遷徙一空。。門面祇留一招牌。及守衛兵一二名而已。。駐省桂軍。。亦已完全退出市區。集中於馬塘新街一帶。。聽待後命。。凡桂籍官兵士。。一律歸隊。。預備返桂。。而粵籍軍官。。如林樹巍本與文鴻恩民等部。。均以民黨招牌收編。創部者。。則留守省區。。或東江前方防地。。聞劉此次回桂。。係由所部各桂籍長官一致要求。。劉前月赴滬。。桂軍總部事務。交由第三師長黎鼎鑑代行代拆。。迨劉返粵之後。。復派黎鼎鑑赴滬。。與入桂滇軍接洽。。廣州桂軍總部職務交由副官長爲總代理。。今桂軍大部遷去。。則部亦祇留爲氏一人。。現據黎氏出言。電促劉部調拔回桂。。而文中有事機成熟。。稍縱即逝等語。。故桂軍大隊準備離粵。。劉昨日對外國人言。否認有劉胡之舉。。但返桂則確有計畫中云云。。


### 英屬馬來受托與管理產業有限公司啓事

敬啓者本公司在海峽殖民地政府註册辦理下列各種職務各界惠顧請向新嘉坡查打銀行樓上二十六本公司理處直接洽即可知詳也

(一)代行管理遺產之職

(二)代行保管受托之職

(三)代行營業上代理之職

一九二五年二月十六號　啓

For further particulars, apply to
The Secretaries
29, Chartered Bank Chambers
Singapore

急—急—請諸君回想當年

### 包得讚賞之黃金油

此黃金油之最神驗者係治肚痛嘔吐牙痛可搽可食如神如患咳嗽抹此油於頸之前後可順氣止咳之功若外科之瘡疥癩癬皮膚癢爛風濕頭痛癰生肌花柳等症無不見功快速若兼服調胃丹以治內搽黃金油以治外更爲神驗　每樽二角半瓶四角

### 患咳及內傷者請觀

[illegible]細蜂功地木十節氣及臨症經驗頗有心得故對於咳嗽後陰虛發熱兒科內傷等症纖不敢輕爲應手然君問確爲一己之節長明敢斷言也如有街保賢開某凡患病所出之症極多七日下午舉行診服藥一劑[illegible]日祇有些微之血二次至九日來診則云血止而愈

### 藥性之常識　有頭痛者注意

某甲因患頭痛而苦煩異常某乙勸其購葉奇可的頭痛散服之甲日吞付購服某藥之頭痛藥不料藥內有桂林礬林物極之苦寒者攻伐太過服後作嘔吐面白無其葉奇可之頭痛散亦百步五十步之間而已吾所未達[illegible]故嘗與乙乃將甲所嘗以問於吾吾曰桂林之苦寒誠如甲言而不謬但此藥中用量少半不見功若合此藥無所要二分半以外乃可但我的頭痛散祇秤重一分六厘且桂林之味極苦而我方祇微苦明於此便知吾藥無桂林之確證矣吾藥之所以勝人者因藥少功速不寒不燥之所致也乙聞吾而稱善者再乃購散一打而去每包八占每打八角兼治牙痛如神與中[illegible]見功

[illegible]一試便知其神驗之如何矣此丹專治大便結手足濕止凡外科各瘡更宜服此以內解濕毒[illegible]常食附桂或寒涼之人俱宜合用況凡祇[illegible]一月必須勿心存成見稍奇可因招徠而發揮是故有此勸購之言者不防購一二包試用以消[illegible]今天蘊蓄之濕毒熱氣亦少爭皮膚[illegible]殘生注意凡有素曾服過調胃丹之銷路亦未嘗不因諸君服用有效之所致也近時多有諸君信用因而每日增銷數倍之多殆至今日調胃丹

痛似病非病外科之花柳梅毒濕血燥瘡疥癩癬風牙痛等症請用萬應散內黃金油外抹患處及內服調胃丹極其效驗甚而言之凡係由濕熱毒滯此四字之一而發生之病俱屬若之極易服不苦祗價二角可用六七

### 代售處

吉寧街萬泰和　金榜樓　長春堂　丹絨百家賜春和　橋木街協祥　老徐宵萬昌和　余仁生　保滋堂　牛車水福安棧　增元堂　廣同春　吊橋頭古友軒　衛安公司　徒牛客棧　小坡瓊源興　甲港街楊以歲

吉隆坡英街嚴光明公司　長泰號服店

葉奇可專醫內傷咳火咳喘兒科產後

館在新加坡山街門牌十六號

本店付以此[illegible]各[illegible]民國十二年十一月[illegible]日

# ◎星洲公立合羣義學校演劇籌款會宣言

人民生活困難則社會必難呈安寧之狀此必然之理也故欲求社會秩序之安寧則必從民生問題解決始欲求得一解决民生問題之善策則又莫若提高平民人格及增加平民智識之為愈也蓋平民之人格既高則一切卑污險惡之事自不輕犯平民之智識既增則一切生活問題解決自易矣所數年來吾人鑒於國內糾紛之狀態與乎世界潮流之所趨於是倡平民教育之運動已成一實不可遏之勢今合羣義學校因經費支絀不得已而演劇籌款全人等合羣義學校為平民教育之機關成立以來成績卓著而許多貧苦兒童亦得以受教育之機會一則可減少平民缺乏智識之痛苦二則可以增加平民人格法司民黨而用心作民苦也不圖去年竟因經費支絀勢將破壞全人等處此提倡平民教育之秋豈忍成其…應多所設立可況已成立多時之合羣義學校又安忍令其遽爾破壞耶則去年曾向各界籌募增加月捐及沿門勸捐以爲維持經費則不若演劇孰料奏效甚微再四思維亦祇得出於籌劇之一途故今復由社會人士之援助而已茲擇於本五月九號十號在余東旋街新舞台敦請仁聲劇社及國風幻境演劇兩宵藉此收入以充經費俾學校得以維持而一般貧苦兒童得繼續其求學之機會可以知之耳諸先生素熱心公益夙具同情務望一視同仁慨解囊相助當知衆擎易舉集腋可以成裘事來吾後嗣踴躍子有成皆受諸先生所賜也臨比翹首企盼尚希 垂察

▲籌款會員（姓名不分前後）

賈文燕 余秉捷 黃榮佳 周闡階 古春義 陳貝讚 畢傳鴻 傅英蓉 何思混 邵錫軍 勞公器 鍾亮發 張金榮 盧鑑三 楊清海 石奕焜 紀盤添 許禮宗 鍾坤成 何兆芹 吳清名 陳信藩 黃衍才 謝寶興 蔡廣亮 曾汝平 李岳南 陳承禮 劉佩 梁慶光 周江 亞洲保險公司 鑄鐵公司 陳炳 黃財

余運城 顏號貴 何壽田 陸寅傑 劉明岱 邵博元 陳秋槎 佘兆琳 楊藝興 胡尚隆 楊炳杰 伍集才 邵長春 李亮慎 楊文雄 王文水 薛金鏘 楊以敏 王學源 黎有賓 吳克儉 莊丕南 鄧森亮 吳紹旭 王嘉猷 蔡中興 蘇玉波 岑振鏗 袁顯廷 梁星如 陳篤宗 黃朝漢 游汝衡

許公徽 梅國民 薛中華 張郁才 陳自泰 劉坤慶 李毓三 譚弼臣 段雪村 林西黎 黃德仁 李金錫 黃芹生 謝卜儀 楊文盛 陳秉和 何啓榮 陳樹楠 黃神助 盧成興 李潤涵 王信輝 徐伯良 胡文豹 張崇懋 呂子英 黃璧持 馮霓堂 謝文進 李玉階 上海保險公司 蔡廣泰 譚安 趙森

廖仁興 陳秀庚 陳用國 馮湘霖 沈佳全 梁蘊逸 梅啓良 黃兆源 洪神扶 王文達 林樹森 陳光盛 張炳乾 張辰初 陳寶亭 黃炳鑑 王海水 蔡新義 郭廣德 姚仲文 黃福奄 鄭佩臣 林邦平 黃人恩 何仲英 陳子綸 曾偉烈 區惠堂 盧德興 陳智壽 保險公司 陳維勳 戴成泰 楊齋 梁耀庭

秦運寰 黃兆圭 張頌壽 林秉祥 陳卜泰 溫水淨 葉通遠 黃仲輝 佘炳忠 游華農 廖永興 陳延康 李華春 張建墀 蘇榮源 莊慶和 葉有添 鄒清芸 陳廣志 陳國光 黃衍 陳榮和 鮑建侯 王太斗 張芹生 陳翼扶 陳以廉 吳印南 馮錦璋 陳錦爵 南洋烟草公司 鄧以華 何國 江廷記

李俊承 吳樹屏 湛承福 陳賀朋 尤朝縉 潘武亮 沈錫塘 李光蕭 東先他 謝翹恒 顏宅明 朱寶行 蔡烈安 蔡多華 陳有齊 梁谷欣 林文田 陳子榮 謝榮西 郭乘琳 石懋烈 譚煒光 曾愈欽 黃□淵 朱慈祥 何心田 胡文瑞 梅尚志 梁碧光 劉碧光 林泰 瑞錦 陳瑞才

陳賀泉 高瀛蘭 朱湘賢 蔡顯卿 吳鍫鏗 陳榮記 朱祝寰 何樂如 張鏡賢 曹德武 黃椿森 張昭記 陳守平 楊清我 朱兆榮 梁允棋 曾紀寰 林載頌 王宣化 陳公哲 黃偉乙 湯洪義 簡運儀 黃炳輝 黃福澤 康紹園 吳榮俊 李青年 朱兆康 吳佩璣 邱腾香 江玉璧 李兆聰 李水佳

▲贊助團體

華正校友會 同文書報社 南僑學友會 青年勵志社 工商校友會 星洲書報社 同德書報社 仁聲勵志社 仁聲劇社 精武體育會 厚福堂 國風幻境女子部 打金行 姑蘇慎敬堂 餘勵志社 猪肉行 翠華同樂行 剪髮行 興和 翠楊社 三水會館 惠陽會館 番禺會館 南順會館 香山會館 岡州會館 肇慶會館 寧陽會館 福清會館 惠安會館

## 正會長 陳桂榮

副會長 李蔭餘 張兆關 姚兆源 鄺爾生 陳鳴卿 胡文虎 雲茂悅 雲茂利 王紹經 曾錫生

## 財政員 吳槃深

## 正司理 何偉務

李陵溪 李子精

副司理 黃信南 陳敏雄

臨票員

查賬員 林安麥 李伯俠 林獨步

文牘員 潘士役 李一勤

吳漢輝 李棣叔 施伯謨 周君南 康研秋

陳亞士 梁凡 石鳳 東昔俊 李天壬 陳鴻 李子文 關國甫 陳頌堯 黃溫梅 梁劍奠 梁灼卿 梁心田 黃章甫 張瑞根 黃漢氏 陳桂芳 邵武存 紀五衡 劉國榮 譚維漢 胡 鄺維周 鄭天軾 陳沛霖 吳 段日南 楊內曾 司票員 何瑞生 李昭任 余福泉 先篤自 驗票員 李成 歐卓山 麥芝啓 何熾昌 姚卓卿 陳馥雅 程力堅

▲司帳員 陳福生 ▲幹事員 陳耀森

郭耀雲 陳耀輝 黃潤賢 錢伍 陳少山 張雲山 梁慎思 黃潤垣 區少泉 劉立卿

劉頌邦 達凌廷 李玉堂 程今興 陳金發 李輝南 梁允熗 黎耀東 林汝昌 黃森生 林潤生 唐佰釗 林汝翹 黃千炎 麥寶才 唐永福 蘇彬廷 何心存 崔陸生 謝平 李掌 謝淳記 呂若霖 李子華 古兆記 張協 李志生

姚公九 姚兆洪 馮桂文 許安枝 成公司 多南僊 蔣南 李鏡波 黎南松 植 曾榮 洗啟雲 吳星垣 趙崇 劉子銘 歐陽吉 梁少鵬 黃恩球 甫福興 福源祥 蔡輝 劉蘇

施詠杰 啟芝 梁卓鈞 彭佩鈞 吳漢斌 黃培 黃渭生 林淇舟 尹佐衡 郭劍存 澤成 林振 張千猷 李寶坤 岑申記 陳泰記 王泰忠 陳遠 許痴生 吳幟賓 黃蘇 鄭秀 李劍 胡鴻劍 朱拔 杜谷雲 劉朋科 水光 區耀

▲男招待員

盧瑞麟 何焱四芬 陸 何焱 范卓林 葉暢勳 阮奕 姚兆基 唐勝 羅炳章 陳滙球 鐘芬 李奈英 張祥榮 李文 盧潤 郭鐵鏘 姚聯芬 鄺錦 陳少彼 胡國寶 方通 黎參 歐陽其甫 蕭麗文 司徒軒 邱友 區錦 羅耀廷 石蓮峰

鄺但夫 張連良 甄蔭標 吳佩雍 周少貞 孫慧貞 陳勵誠 張翠筠 劉玉璣 鄧卓明 黃玉湄

▲女招待員

崔伯海 陳但佳 梁榮任 鄺君展 黃韶勝 盧儀 謝演 黃廷 劉梅 馮漢 陳作 陳佩如 梁 朱志平 周啟民 梁娟 吳桂珍 高鳳冰 李慧 黃碧鸞 周幼娟 盧東妍 陳素華 鄒璣孫 余文樸 劉卓倫 梁蘊真 洗玉貞 陳廷添 梁幽英 黃鳳鑾 周幼嫻 陳慧璇 黃淑瑜 鮑淑瑜 黃勵娟 黃玉珍 周仲民 蕭錦芳 利勁 鮑瓊瑜 郭翠玉 林靄眉 李阿嬌 李月娟 心華 吳婉嫺 羅玉娥 鄧麗雲 黃翠群

沿門售票

開演日期 五月九號十號兩晚

演劇團體 仁聲劇社 國風幻境

演劇地點 余東旋街新舞台

券價 特別券無定價 名譽券十元 超等券五元 連看兩晚 優待券三元 頭等券一元以上 祇看一晚 名譽會券五元 十二元 小孩杖券 … 入場內食物 … 原山 十六歲 …

籌辦事處 合羣義學校

余東旋報効劇場一宵 南洋兄弟烟草公司報効全場香烟 聲餘公司報効全場汽水 中國汽水公司報効全場汽水 和盛日報局報効印刷 文盛印務局報効印刷 余炳泉報効印刷 鏡天照相館報効影相三十寸連架 劉賢堂報効 陳沛霖報効一切所用圖畫 何悅昌報効全 … 光報効映相 真光報効映相 廣福成惠借全座七亩 香江酒樓惠借酒樓一宵 安樂園報効糖菓 福曾館國學担物 其餘各報均蒙刊登

民國十四年四月廿三日

星洲公立合羣義學校演劇籌款會啟（乙）

## ◁ 通告 ▷

和豐銀行有限公司

本銀行訂一千九百廿五年四月廿八日下午二點半鐘在新嘉坡中街門牌九十四號本公司註册辦事所開第八週年股東大會又自本月廿二日起至廿八日止爲本銀行分發股利票之期對於過股註册事宜在此期內暫行停止特此通告

民國十四年四月十七日 十一

承董事部命 華文庶務員謝仰舜啓

## ◎工部局通告

▲招人承辦青石事

今通告事啓者本局委員會議招人承辦運下列各種青石至維多利亞橋附近之港仔墘

一、一英寸半之青石約一千六百立方碼

二、四分三英寸之青石約六百立方碼

三、四分一英寸之青石約二百立方碼

凡願承投者須將上列各石之碎片樣本附入投標格式中呈交核閱

投標格式可向本局執行工程師處索取其投標函件須於本月廿八號中午以前送交本局秘書處收存

本局委員會對於廿號投票有求取之全權非價格最低者或任何一標投票均可錄取也

一九二五年四月廿五日 工部局秘書 奉命謹啓

## ▶和豐輪船有限公司廣告

### ◎新船回唐

本公司服務航業歷年久蒙諸僑胞深爲欵迎敝公司實多感激茲再由歐洲續購新船一艘名曰豐平專行大帆埠專走仰光庇能實叻香港汕頭廈門等埠以應諸僑客之雅意該船儎貨伍千餘噸客位二千餘名一二號客房裝璜華麗陳設雅致水喉無線電機種種俱備廚房有雪房以及電火電扇自來水有客位寬敞地方潔淨茶水充足伙食優美船中僱役招待殷勤臻至 諸君搭客自當一律歡迎敝行客期如下

豐華輪船定四月初五日由仰光抵叻準初六日原船前往香港汕頭廈門

豐平新船定三月廿五日抵叻準三月廿六日原船前往檳城仰光

代理船票處 廈門單 聯合公司 汕頭單 共成公司 香港單 成發公司 同協成 合益公司

民國十四年一月十三日

和豐輪船有限公司謹啓


廈門

中外賽會六次得獎

[illegible]藥酒

天下馳名 須防假冒

▲畫士蘇彬廷
映相所声告
敬启者蘇彬廷以美術與南洋之中西人士周旋者二十餘年始創設立傳習所開吾人習學美術畫相之先河蠻人皆知矣至彬廷之技藝如何則南洋一帶及本坡之著名紳商多存有彬廷之工作者賞鑒家自有定評毋用異復吹牛矣近因擴充營業大加整頓添設新式家私各具裝璜美麗配置種種設施故營業暫爲停止者三十餘天致勞惠顧諸君錦盼茲者鳩工業已告竣準於中歷本節日起照常營業懇顧諸君如欲得良好之照相放大者欲得奇妙之炭相油相水相等者欲研求新術之新法技藝者請即　賁臨小坡二馬路五十四號鐵廠左鄰敝營業部鄙人無任歡迎之至
此佈
民國十三年九月九日
蘇彬廷披露



專載

## ○皖軍之嚴重表示

▲主張嚴督兩皖宣撫使
▲一致擁王揖唐之電
▲請將顧命於盧永祥

皖省軍界自逼走馬聯甲以後。除一旅王普外。倪道烺曾與勾結。志不在小。其後執政府任王揖唐督皖。倪雖獲得幫辦一職。而心實怏怏。乃以領袖皖省軍界資格。專事掣王之肘。王氏大感困難。思有以去之。上月段擬。王諷倪入京覲謁。倪果入京。因姜桀而不得回皖。遂陷王之術中。王乃從容籌劃擴鄂晉京。未幾而皖軍第二旅李傳業免職而唐收堯改編李部之命令下矣。此即王氏翦除倪氏羽翼之成功。亦即王氏遭怨之近因也。當時旅部下即有抗命之勢。後經第四旅之勸告。故僅有乞緩收回成命之請願。然迄無成效。而今又有皖軍界通電三起。皆主張皖省嚴督。是明明擁王氏之獨無疑。況三電之內有一電便分二旅士兵救盧永祥張宗昌。字裡行間。顯有懷疑王氏之跡。尤足佐證。由此以觀。王氏能否安然回皖。殊屬疑問矣。茲將三電分列於後。

▲第一旅旅長電　各報館均鑒。頃上執政一電。文曰北京執政鈞鑒。民國不造。禍結兵連。雖實屬階。亦於此極。此關懷時局所以倡嚴督裁兵之舉也。夫裁兵係全國人民心理。而嚴督實稱備裁兵先聲。事理彰明。無待詞費。盧宣撫使感日通電。仁言利溥。薄海同欽。蘇皖比鄰。願先取効。我執政東山再起。本和平爲救國真諦。與國人民喁喁望治。皖省爲執政桑梓。朝棨久隸幈幪。稱戴既出至誠。服從尤爲天職。惟是今日情勢。已達極端糾紛。欲弭患於無形。舍嚴督無良策。否則恐以一髮牽動全身。瞻念前途。不寒而慄。目睹現狀。誠欺難安。且爭皖現役軍人職位均屬相等。若不防微杜漸。反對嚴督。終使裀澤之要。致釀萁豆之煎。蓋佳兵固屬凶之階。而高位實紛爭之的。伏願我執政毅然獨斷。將安徽軍務善後督辦一職。迅頒明令嚴除。先爲諷說紛分之心。再作減輕擔負之計。其在全國軍制未確定以前。本省固有軍隊。可歸率無人。盧使勛望崇隆。羣情愛戴。暫歸節制。必奉遵循。至將來如何裁編。亦必能全局統籌。規畫悉當。朝棨待罪梓里。蒿目時艱。本坦白之初衷。不避斧鉞。電請悃忱。迫我執政垂念鄉國安危。俯允所請。立予施行。臨電悚惶。不勝迫切待命之至。再在未奉明令以前。朝棨願率本旅暨所屬補充一二兩團。一切暫惟盧宣撫使命令是聽。合并聲明。安徽陸軍第一混成旅旅長倪朝棨率所部全體叩東等語。特此電聞。諸希照登。倪朝棨東。（二日）

▲第四旅一團電　各報館均鑒。頃上執政一電。文曰。北京執政鈞鑒。頃讀倪旅長東日通電。敢效盧宣撫使感電主張。嚴督裁兵。深明理學。洵於皖省解紛弭患良策。團長極端贊成。盧使望重斗山。團長願率所部。從此隨倪旅長聽盧使節制。一致擁護中央。現安徽軍務善後督辦一職。已等虛設。伏乞頒明令廢除。以慰衆望。臨電無任悃悚待命之至。安徽陸軍第四混成旅第一團團長李錫麟率全體官兵同叩冬等語。特電奉聞。伏候明教。李錫麟叩冬（二日）

▲第二旅兵佐電　皖軍第二旅全體軍官致盧永祥及張宗昌電云　銜略。竊前奉執政命令。安徽第二混成旅旅長李傳業免職。由隊裁編。團長等不揣冒昧。業經電懇轉請收回成命。仰蒙未加譴責。感恩高厚。全軍涕零。敢在服從。曷敢再瀆。況執政明令早頒隱憂之患在兵多。先裁兵屯墾。爲各省倡。此爲救國大計。皖人心理所樂成者也。皖軍本皖人。豈敢自外。惟是事據本省王督辦呈請。人尊嘖嘖。謂王督辦名爲謀國。實乃排除異己。近復有被罪蓮蕗。猶有不止於二旅之說。旨雖未必盡信。而以王督辦蒞皖以來。一切措施。實有使軍心人人自危之徵象。團長等鑒於李旅長因督辦遠離。飢軍待餉。電陳衙罪。詎敢再有所言。留恐都門萬里。真象未明。全軍生死。是非須白。現在待米待餉。情形萬難。于督辦處置皖軍。爲公爲私。輿論難掩。鈞座近在咫尺。一切情形。明若燃犀。團長等但求真象畢明。雖甘斧鉞。除另執政外。謹冒死電陳。無任屏營之至。安徽陸軍第二旅第一團團長張敬芝。第二團團長何振揚。補充團團長鮑蘭芳暨各營長率全旅官佐目兵等同叩。感（廿七日）

## ○民黨左右兩派之爭執

▲對付唐繼堯之武裝問題
▲召集代表會之地點問題

京訊。國民黨自中山逝世後。其內部因反對唐繼堯爲元帥。及召集第二屆全國代表大會之二問題。大起紛擾。對唐事件。因京中國民黨員。多主張國民黨各派大結合。故汪精衞鄒魯等。數次提議下令討伐。均無結果。召集第二屆代表大會事件。則因北京及廣州之開會地點問題。爭辯甚烈。亦未解決。前數十該會在帥府開會。出席委員十一人。于右任主席。非共產派之鄒家彥。謝持。石青陽。茅祖權等主張在北京開會。共產派之李大釗。王法勤。丁維汾。于樹德鄒魯等。主張在廣州開會。李等以陳不能在北京開會之理由。謂該黨在北京缺之武力。不能令黨員絕對服從命令。而北京又處軍閥及帝國主義壓力之下。不能自由行動。鄒等遂修議之。結果付表決。贊成反對者各五。主席于右任遂發言將此案保留。聞汪精衞主張廣州開會之最力。極爲堅決。並不理多數黨員之反對。經由胡漢民以大元帥及代理命令召集在廣州開會。及共產派聞之。亦擬召集海內外全體黨員大會。以否認汪胡等之行動。日來正在磋商一切進行方法云。由衷面觀察。開會地點。本無多大關係。雙方所持之理由。亦互有短長。殊少擁護子用全力之必要。其所以契（分劣）而不合者。實有更嚴重之問題存在。其間。蓋張氏謂等爲右傾派之領袖。汪戴李等則或早皈依左派。或向以左派之護法自任。在京派則右派之力量雄厚。在粵則因聯俄現象之複雜。左特左派之勢較大。右派直且多趑趄不前。實各有所恃。亦各有所懼也。

本校現蒙
周雨亭先生樂捐銀五百元實屬熱心教育嘉惠本校數百之青年學子特登報端以伸謝悃
此佈
民國十四年四月廿日　育英學校啟

○工部局通告
▲招人承建水井事。。。
爲通告事啟者本局委員會擬於亞齒拔街之抽水站建造一種三合土鑿之水井如有願意承投者可於每日辦公時間內至本局溝渠部索閱各種圖樣與投標格式其投標函件須於五月四日正午以前送交本局秘書處收存
本局委員會對於各種投標有棄取之全權非價格最低者或任何一種投標即可望入選也
一九二五年四月廿五日　啓山
工部局秘書馬施率命謹啓

○工部局通告
▲招人承辦青石事。。。
爲通告事啟者本局委員會擬招人承辦亞巴實龍閣律武烈抽水站一英寸半之青石約一千三百立方碼如有願意承投者可於每日辦公時間內至本局自來水工程師辦事處索閱各種圖樣與投標格式其投標函件須於本月三十日正午以前送交本局秘書處收存
本局委員會對於各種投標有棄取之全權非價格最低者或任何一種投標即可望入選也
一九二五年四月廿二日　啓山
工部局秘書處馬施率命謹啓

▲請用維德式鐵鍊扛重機
用傳式之鐵鍊扛重機升架其之際托車輪極不費力立於機身之遠處將其鍊輪曳車身即能移動而無波動及其他阻力之虞即遇狹隘崎嶇地面亦無用身傾倒之虞況

滲小油。使其運用之簡單即幼童亦能爲之。鍊可曳車身乃下且機身極固絕不致移動傾跌升降高下皆可任意動能之大實所罕視且機下部具有伸張之柄極易將其置於車下
該機由維德式輪鍊公司製造各地大商店皆有出售
唯一發賣所美國鐵鍊公司
馬來代理店與啓與菲卜有限公司
一九二五年四月廿八日　（新嘉坡絲絲街四號）

論僞洗頭粉實有害於頭髮
凡各界士女如欲保持幼稚頭髮之美觀則必須小心選用洗髮之粉多數洋皂洗頭粉等所含鹼質太多傷害實甚令頭皮乾燥而使頭髮脫落不堪設想健用之頭髮粉莫如馬斯暉牌洗頭粉不但全無油質且潤澤可靠勝於別粉萬倍二三匙粉之足以潤洗毛髮及頭皮也用時僅需髮用

水轉搖然後將粉掃入乃香氣濃之泡沫出即漸附髮內之垢穢乃隨盡去畢出洗者頭髮自能於同時乾燥而復潤且多發光澤加添
光顧諸人而又易於採購此馬斯暉牌洗髮粉可於各藥房及百貨店購買價廉物美祗購瓶安士之多便足以供一家數月之用但購買時須細明是否真馬斯暉粉從防假冒須視包紙上有無鍼京氏 FITKINS 之名存也
一九二五年四月廿八日

▷手拴標佛蘭池酒◁

[MEUKOW BRANDY]

手拴花佛蘭池爲恢復元氣增健體力與滋補血氣最上之飲品男女咸宜但

購買時須注意下列樣式標簽上之手拴花商標方不至爲假冒者所欺騙而

可擔保其爲眞正之手拴花標佛蘭池酒也

牙直利有限公司謹啟

一九一四年七月一號

Sole Agents

Guthrie & Co., Ltd.

(Incorporated in S.S.)

如收存此正三星斧頭標萬蘭池於家內若遇有急事皆能救治

各洋酒店皆有發售

一九二五年一月十號



○承頂聲明

啟者小坡二馬路與烏卑律街門牌三十八號源成安號係是張番娘經營今因張番娘志圖別業將源成安號店底家器雜物全盤頂與茂興號王清雲承受俟如源成安店號有與街坊各寶號來往賬項及揭借等情期限一禮拜內前來理會清楚倘如過期不到乃係自誤與承頂人茂興號王清雲無涉倘日後茂興號王清雲生理盈虧與張番娘無干特此聲明以免後論此啟

民國十四年古曆三月廿九日

承頂人茂興號王清雲啟



▷巴利德公司啓事◁

BARRETTO SHIPPING & TRADING CO.

NO 18, MALACCA STREET (TOP FLOOR)

SINGAPORE.

敬啓者本司公現辦各種汽船大小皆備諸君或買或租均極歡迎如蒙惠顧請至

新嘉坡嗎六甲街門牌十八號頂樓接洽可也

民國十四年三月五日



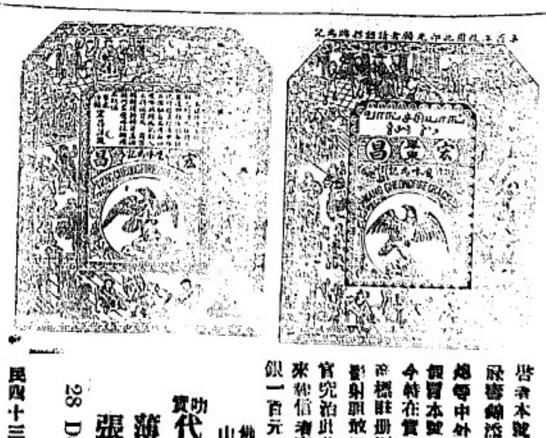

啓者本號監工所做爲年紅各款響錦添花四桂紅杏花炮等中外馳名近有無恥之徒假冒本號招牌嘜頭魚目混珠今特在實叻　英政府註冊嘜頭商標註冊別人不得冒[illegible]影射朋效辦僞貨入口[illegible]必實究治其[illegible]如有知僞貨所在來報信者[illegible]實即酬花紅銀一百元

佛山宏昌炮號啓

叻實代理處金榜架

薄門牌廿八號

張[illegible]

28 Desker Road

民國十三年月十三日　啓

# 厦門春生堂
秘製祛風濕補藥酒天下馳名

總代理
實叻吉靈街尾郭協順號
總發行廈門魚仔市街永春春生堂主人郭祺祥啓
〔民國十三年五月〕




## 南洋要聞

### 特載

### ◎斐律賓薄記案判詞（十一）

抽稅之權。非司法權。又聲明甚。有極重大之案。方可使司法機關判定關於稅務之法律爲無效。倘謂院可定稅率。逾閱權限。至如喪及人民之天賦及根本之民權。則該律爲不合憲法。自是司法機關之分中事。然仍有一部份之制限。祇可交回立法機關自行斟酌。由選舉議員之人民。自作最後之評判。

法官Cooley 有言曰。

憲法修正律第十四條。規定非經正式法律手續。不得剝奪人民之財產。若欲將國家所定之稅則。就此修正律之範圍。則該項稅則。必顯然非法侵犯私人之權利。故稅之徵收。必爲逾越稅權無疑而後可。。。。修正律之目的。原在禁阻立法機關。立法苛待一部人。。。。。編製稅律。對於徵稅之目的。自須首先考慮。此目的即爲使國家多一進款。然達此目的之手續。又不可使被抽稅者受非當之喪失。此層雖非編製稅律之主要目的。無關係編律者之神聖職務。故編製稅律時。須加意列入條規。使公民不致受虧。吾人當認議院編定之一切法律。對於此層。皆經詳細考慮（參看 Cooley 氏所著之稅務論五十五。七十三。七十四。七十五。四百五十二諸頁。）

本案中之原告爲中國人。華僑所享受條約上之權利。即最惠國人民之權利。其所享憲法之權利。與其他各國僑民相同。華僑之生命。自由。或財產。非經正式之法律手續。他人不能侵犯。華僑在法律上。享同等之保護。不以民族關係而歧視。本島商法及公司法。准外國人及在外國之商號。在菲律賓群島經營商業。（參看商法第十五節及菲議會法案第一千四百五十九號第七十三節）中國人之權利。與美國及菲律賓公民之權利相同。不較少亦不加多。有關華僑權利之六案。內中三案係美國大理院者。二案係菲島大理院者。一案係檀香山大理院者。對於本案。均有可以互相証引之點。美國大理院之二案。一爲 Robbins 氏控 Connolly 氏案。此二案知之者衆。無庸詳引。其他關於文字問題之各案。則上文已詳述之矣。本院祇須証引第一案與檀大理院法官 Field 氏判文中之主要語。上語曾有關美國憲法修正律第十四條者也。其言曰。（政府一部人而優待他部人之法律。是謂分級立法。此種立法。在所不許。然立法之影響。苟及於同地位之全體人。則不在憲法修正律禁止之範圍內。

### 荷屬

### ◎工人發生罷工風潮

壠訊。近來壠埠工人。每屆回教年終。輒有罷工風潮發生。鼓吹罷工者。原由於一時之氣。悍然不顧一切。祇知集合工人。羣起抵抗。至於罷工後生活問題。有時發生恐慌。事前毫無準備。若目下商況日難。尤非彼輩資料所及。即如織器廠罷工風潮實之。兩方相持不下。遷延至今。罷工者尚不能得最後勝利。此風潮發生未久。傳聞某印務館手民。又欲罷工。但不成爲事實。茲聞昨星期一日本埠 Sigalny 公司在冷加衛製皮廠。該廠工人發生罷工風潮。查其原因。據該公司經理傳出消息。略謂當此商業頹敗之際。爲維持營業計。不得已裁減工人薪水。節省費用。每日一盾八角者。減至一盾六角。一盾五角者。減至一盾三角半。一盾三角半者。則減爲一盾〇五仙。八角半。減至八角。其餘每日三角者照舊。以故工人均表示不滿。遂停止工作。該經理百般安慰。謂此次減薪辦法。原屬不得已之舉。望大家加以諒解。若因罷工。大家俱有妻子之累。生活費無從所出。豈不是很痛苦的事嗎。彼輩置之不理。遂於是日（星期一）全體罷工。計有三十人。罷工風潮發生後。該經理語人云。若輩不來工作。於公司之營業上無甚損傷。因此時無工可作云云。

### 暹羅

### ◎暹羅財政部頒行新幣之所聞

暹國現在紙幣。被奸人私造贗鼎。行使市面。異常充斥。雖經督探嚴厲搜捕。解庭究治。然奸人以利所在。視法律如弁髦。所以根株難淨絕也。京畿商務不良論。即以大城一省言之。聞該省財政廳署。近日存儲搜獲僞幣。其數不下八萬銖。推之其他一餘行省。又不知幾許。若長此不收。則商民交受其害。不知伊於胡底也。財政部長有見及此。擬將現在通行紙幣。一律收回。換以新造的紙幣。聞新幣前後兩面。同印花紋。其花紋乃春耕圖式。面自一銖五銖十銖二十銖以至一百一千。大小等等。一銖最小。五銖稍大。十銖比五銖稍大。廿銖又比十銖稍大。一百銖至一千銖。則逐數增大。探聞該項新幣。業托外國某公司定造。一俟造就運至本埠。即行頒發行使云。


◁洛特氏之頭痛片▷

此藥片專爲醫治神經疼痛之聖品凡頭痛者服之不過數分鐘即可速愈心臟脈絡皆不致受任何影響身體稍有不適宜即時服如遇咳嗽發熱或傷寒等症尤宜速服不過一晚即愈咳嗽傷寒則宜於睡時用熱威士忌酒或其他熱酸水送服二餅

頭痛或其他神經之疼痛則宜用清水少許每次送服一餅如覺不則於一小時之內加服一餅若遇熱症則宜每四小時吞服一餅

又先晚酒醉以後於翌晨服此餅一枚極易復精神

該片能令高烈之熱度與各部神經之痛苦輕減極速

各藥行均有出售每瓶片數二十五枚

該片係由雪梨埠亞洛特兄弟有限公司與藥敝聘任專家監製

一九二五年一月二十日

雪梨埠亞洛特兄弟有限公司謹啓

（Elliott Brothers Limited, Sydney.）



▲虎標紅花油出世了

本堂督製秘藏紅花油功力宏偉久已馳名不論男婦老幼內外各科均能醫治無病補正氣有病則驅邪除惡本居家旅行之隨身至寶聖油也請君光顧請認明虎標爲記庶不致誤

內科主治

中風痰厥　霍亂吐瀉　五臟發脹　心痛肚痛

頭暈眼花　產後頭風　風火牙痛　山嵐瘴氣

四時感冒　誤食藥用　手足酸軟　半身不遂

風痰鶴膝　酒風腳痛　花柳入骨　新得足疾

多搽患處

外科主治

百疽毒瘡　瘋發百中

頑癬爛瘋　身上太多

跌打刀傷　不能靈驗

蛇犬咬傷　每樽價錢

水火泡傷　無名腫痛　一切等症　多搽患處

啓者本堂所出中油自出世以來功用宏偉銷流廣闊茲再推廣生意移銷各地　光臨者君請移玉趾代爲惠兄發可也

治法

內科主治　四時感冒　山嵐瘴氣　五臟發脹　噎膈翻胃　霍亂吐瀉　中風痰厥　手足酸軟　寒熱癱疾　心氣肚痛　時行痧疫

外科主治　頭暈目眩　神經痛　腰骨節痛　瘰癧痰瘡　手足腫痛　週身搽痛　毒蛇咬傷　跌打刀傷　疥瘡沙瘡　無名腫痛

以及其他各症或搽或食自發自中

每打價銀一元二角

星洲代理處虎標永安堂大藥房

民國十四年四月十六日

仲光生安堂主人啓

◀天壇標紅毛灰▶
(TITAN CEMENT)

天壇標紅毛灰馳名各地久歷年所現時七州府工部局及其他此間宏偉之建築者特選用桶上有薛仁貴之牌標爲記品質精良取價廉宜商翁惠顧無任歡迎

一切詳情可向下列唯一代理人詢問便悉

唯一代理人做賓禮謹啓
(新嘉坡萊佛坊日本郵船會社大樓)
電話一七二
一九二五年一月五號



機器工廠 FOR FACTORIES
滑機車油 LUBRICATING OILS

G. E. / L. M. C. O. / M. G. O. — For cylinders of semi-diesel engines
STEAM CYLINDER OILS
BEARING OILS
GREASES

THE BEST AND MOST ECONOMIC OILS ON THE MARKET
The Asiatic Petroleum Co. (S.S.) Ltd.,
Incorporated in England.

輪軸油 L M C O 半的西油 機器油 汽軸油 機彈油 小汽車油

本公司製造各種車油爲市上之最優等及最省費者 亞細亞火油有限公司(在英倫註冊 英一九二三年式月廿號)



甩鬚甩色
脫鬚脫色 人人所最不喜歡者也 穿衣服時所最忌者也

泰盛 龍綈布 海豐布 烏綈布 汕尾烏布

從來未曾脫過鬚因爲從來未曾脫過色
不獨洗落不變即初穿時亦不染污內衫
自古以來未有如此實色之布諸君大要一試
(每疋五碼合縫衫褲一套)

南洋總代理 石叻漆木街 華南昌
民國十四年二月廿六號 的



# 中國神農氏中西藥行有限公司招股廣告

啓者本藥行爲維持祖國藥業利權起見乃集台全[illegible]同志暨旅[illegible]僑胞羣策群力創辦本藥行爲廣發之營業推銷土產[illegible]藥材改良[illegible]丹丸製用中藥方[illegible]西[illegible]化[illegible]公精[illegible]水[illegible]利用[illegible]料兼[illegible]修[illegible]化裝品約計用資本一百萬元分爲二十[illegible]股每股收香港通用銀五元經向香港政府[illegible]註冊爲股份有限公司總行設於香港[illegible]並於德輔道中門牌三百[illegible]號設有[illegible]字樓至廠舖及[illegible]廠則設於廣州市杉木欄門牌廿三號廿五號另[illegible]設[illegible]推廣營業俾海外[illegible]胞得以[illegible]便[illegible]特於南洋之(新嘉坡)(叻城)(吉隆)(怡保)各埠分設辦事處[illegible]推銷而利進行現各辦事處經向[illegible]政府[illegible]准備案[illegible]訂本月廿七號即夏歷十二月初二日起在新嘉坡[illegible]六甲柔佛[illegible]各埠[illegible]始招股期以三閱月止截股息按[illegible]息一分計算由繳交股銀日起息凡我僑胞諸君熱心振興祖國實業維持藥業利權者[illegible]所[illegible]認股以免[illegible]見遺[illegible]欲取閱招股章程請向各辦事處[illegible]代收股銀處[illegible]閱可也

▲注意
本公司星洲[illegible]六呷柔佛[illegible]國招[illegible]已屆滿因各種手續尚待整理茲特[illegible]期展期兩月至五月廿七號截止有志附股者[illegible]希從速認股時不再逢幸勿交臂失之爲[illegible]本公司駐星辦事處現於三月廿八日遷至大坡大馬路長泰街口四十一內各[illegible]函[illegible]件統祈按址投交爲荷

▲本公司[illegible]辦事處[illegible]董[illegible]名列
(星洲)梁少侶 [illegible]丹桂 [illegible]偉生 鄭[illegible]之
鄭淑平 李伯[illegible] 李文泉 梁澤森
趙冠明 [illegible]海夫 阮耀康 蕭少泉
(石叻)何仲英 鄭秀謙 [illegible] 黃[illegible]
(庇能)楊[illegible]達 傅錫莊 宋[illegible]渠 黎[illegible]行
岑錫祥
(吉[illegible])劉贊臣 [illegible]峰
何森池 黃[illegible]耀 辛[illegible]慈
(怡保)張[illegible] 葉[illegible]生 陳達初
郭滑溪 陳耀[illegible]
南洋股務[illegible]調査員 吳業深 李仕榮
[illegible]南 李[illegible] 陳[illegible] 葉[illegible]

駐[illegible]辦事處兼收股處大坡大馬路長泰街口四十一號
駐[illegible]辦事處兼收股處[illegible]仔口羅廣生
駐[illegible]辦事處兼收股處[illegible]洛士街廣益樓
駐怡[illegible]辦事處兼收股處[illegible]街保和堂內
▲廣州辦事處兼收股處 杉木欄[illegible]藥行門牌廿三[illegible]廿五號
總辦事處 香港德輔道中門牌三百零八號

▲各埠代收股銀處
(廣州市)廣東銀行 [illegible]東銀行 南方銀行 西[illegible]酒店 [illegible]銀行辦[illegible]
(香港)廣東銀行 東亞銀行 金陵酒家 明[illegible]公司 民興公司
(石叻)利華銀行 資源昌金舖 羊城保險公司內鄭秀[illegible] 民興藥房
(馬六甲)明新公司 (麻坡)天福[illegible]
(柔佛)[illegible]公司[illegible]
(哥踏丁宜)[illegible]號 (峇株巴轄)寶[illegible]
(庇能)和豐銀行 [illegible]公司 廣益金舖
(吉隆坡)廣益銀行 [illegible]行 合[illegible]公司
(芙蓉)利[illegible]公司 (彭亨文冬)[illegible]
(吧生)合成號 (古毛)[illegible]行
(怡保)中興銀行 [illegible]號 [illegible]公司
(安順)[illegible]號 (金寶)[illegible]酒莊
(霹[illegible])[illegible]公司 (太平)利[illegible]號

中國神農氏中西藥行有限公司啓
中華民國十四年四月二日 出



潤咪勝印度能手內外科醫生啓事

敬啓者本醫生曾配製[illegible]種草藥醫治下列各種年久之癩疾[illegible]肺癆咳喘[illegible]炎[illegible]痛[illegible]腹痛[illegible]痛心疾血[illegible]風[illegible]尾炎[illegible]以及其他各症此[illegible]草藥不[illegible]能[illegible]愈各病且能清滌各部[illegible]保[illegible]治後三十日內痊愈[illegible]期[illegible]則[illegible]退[illegible]不食言

▲一千元[illegible]品▲
如有人能在三十日內能醫愈上列各症者[illegible]一千元但不能用[illegible]醫生所[illegible]之藥品因此藥品係本醫生[illegible]自製者也

醫診[illegible] 上午九點至十二點 下午四點至六點
現寓新加坡勿[illegible]士巴沙律八十三號內
一九二五年三月[illegible]日 潤咪勝醫生白

JOHN B. LAL,
33, Bras Basah Road
[Raffles Hotel Building]



蘇瑞生化痰止咳丸

夫[illegible]咳[illegible]痰[illegible]治痰以理氣爲先蓋氣順則[illegible]行則咳止也敝局新發明順氣化痰[illegible]藥製煉爲丸藥性和平不寒不燥備治男女老少痰咳熱咳傷風咳痰大咳[illegible]傷咳喘[illegible]喉症俱應[illegible]如神爲[illegible]不信服後[illegible]余言不謬也

每樽二角 每打二元

總發行 金枋大馬路 蘇瑞生藥局

金樣式四

德國康華藥房精製
內服六零六藥片

零六片乃由德國著名醫生特將新六零六再四研究製成藥片功能消毒化毒如梅毒等下疳魚口便毒骨痛發毒及內外部一切毒等各期梅毒凡二期三期毒已深入之後或多年老毒深入經絡臟之內已成痼疾難痊毒症皆可療治如法服、數日斷根奏效神速以之患花柳症者幸盍嘗試焉

價目 每瓶一元半 每打十五元

南洋會豐藥店代理

民國十三年一月三號




# 吻新俱樂部


一千九百廿三年十一月十五號


## 論壇

### 明人浪漫風氣的一斑 (一) (H)

明朝士人的風氣。因爲當時的政治影響和社會組織的關係。頗帶浪漫的色彩。除了那些板起面孔充道學的腐儒和挖盡心思弄權害人的奸佞之外。所謂讀書人。幾乎逃不出這條抹鼻。掉斯文的道路了。因此。詩酒流連。放浪自恣。於不知不覺中竟成了(才子)(山人)的必要條件。而一般民衆方且豔羨他們的地位。企慕他們的爲人。(這是蘇州流行的口號。含有起居飲服。談話漂亮。態度飄飄然等意味。)於是(相公)的尊嚴和優遊。亦就由此養成了。

唐伯虎。祝枝山等才子的豔跡。我們固然在在從傳說和彈詞(如三笑姻緣之類。)裏可以領略得到。便是極像煞有介事的官修史(明史)。上亦有下列一段記載：

吳中自祝允明。唐寅輩才情輕艷。傾動流輩。放誕不羈。每出名教外。(見文苑傳)

可見那時浪漫的風氣已成。便欲嚴肆。亦覺無從嚴肆。固然口舉相傳。在有意無意之間難免沒有濁名影射的過失。可是當時留下的事跡正多。無論自己陶寫或傳述別人的文字(詩詞筆記一類的東西。)中間總洩露着這股氣味。那麼既非單詞隻句的孤証。恐怕誰也不能否認吧。

## 小說

### 孤苦的孩子 (五) (石清)

他對我母親道：你哭是不濟事的。趕快去找醫生來。那時我們總有辦法。母親那裡知道父親的去處。只得請人四處去尋。待至第二日。父親找到了。父親同家之後。他們裝腔作勢。要將父親的手以麻繩束縛着。怕他再走。於是他們開起談判來。什麼：劉氏子女。開親與各姓的。做過考妣的。從沒有這樣死過。非七日道場七日經。我們劉姓決不答應你的。又說什麼。沒有你這樣的兒子。那得死於吊頸呢。父親那時有什麼主張呢。只是訥訥無言。

事情過去了。我的家裡。一個母親撫養我一個。做活度日。父親在外漂流。甚至半年不回家看一次。母親是一個受委曲不得的人。偶一生氣。必定咯血。母親致死的種子。又埋伏了。

## 傳記

### 七十二烈士流血史 (五)

既至督署。清軍樓師已歿。林時爽在東轅門招撫李準之先鋒。陡冷槍中腦陣亡。克强傷右手。斷兩指。同志亦多死於衛隊門首。遂分一路突圍。克强率十人。欲出大南門。與巡防營接。徐維揚以花縣健兒四十人。欲出小東門。與新軍接。餘以閩省南洋海防同志。欲進攻督練公所。方聲洞及克强遇防營於雙門底。斃其哨弁。敵彈如雨。穿洞遇死。喻紀雲率七十人猛攻督練公所。途遇敵軍。轉路攻龍王廟。嘗先抛擲炸彈。防勇爲之披靡。後卒遇害。李文甫攻督署時。異常勇猛。傷足。不敵而擒。從容就義。而羅則軍李炳奎李雲周韋王韓鳴杜君李文楷馬呂細坤(粵人)

## 諧著

### 執政脚(新樂府) (柳移)

執政脚。非佛脚。執政鞋。是麻鞋。佛脚臨時抱。陸履可笑把上老。麻鞋見天子。社稷壇前須長跪。君子不失足於人。洗脚吸事桑子春。祿山足必有黑子。濂宜脚底生鱗文。俯足以適履。豈不傷玉趾。防漸而履霜。蹶足豈不傷。脚大踹的江山穩。后稷之生履武敏。無如天步太艱難。赤舃一雙跛且蹇。鞋者諧。而今國事不能諧。鞋者解。而今國難何能解。高材捷足將先登。褰足何人倒屣迎。不稱閣下稱足下。足下已不良於行。我聞瓜田不納履。古人棄國如敝屣。須知衛足學葵葵。何必福足折支體。吁嗟乎。何必福足折支體。

## 劇談

### 中外雷影比較談 (二) (臥佛)

要知中國電影。所不能與歐美者。原因有二。一爲資本薄弱。一爲人材缺乏。試觀歐美影戲公司。資本多至數百萬。羅致人材。訓練演習。又不遺餘力。故能明星輩出。舉傳遐邇。一片攝成。全球轟動。先睹爲快。觀其運至中國之影片。頗受歡迎之狂熱可知矣。反觀我國電影公司。雖日有增加。而旋起旋仆。多數不能持久。且所出品。能使觀衆滿意。此人材缺乏。尤無可諱言。故欲於中國電影界中。求一藝術完善。當之無愧之電影明星。殆不可得。有此二大原因。已不能媲美歐美。從今以往。深望中國電影界人物。團結精神。鑒於資本。或以數公司合併爲一。設立一規模宏大。資本充足之電影公司。嚴選演員。施以訓練。用一分真精神。做一分真事業。莫存私利僥幸苟且之心。則中國電影事業。當不讓外邦專美於前矣。(完)

## 小新聞

### 宋與孫的恩情

頃據友人來信。述及過訪孫夫人。談述孫中山抱病及病劇經過情形。頗足供參者。錄之於左。

先生(指孫)自由廣東至日本神戶時。沿途已帶有病。及抵神戶。病益劇。惟以先生之偉大精神。雖病亦可支持。及至津時。余見其病甚。而猶無一刻不以國事爲懷。亟思有以助之慰之。亦勸先生留今休養。醫治病愈而後理事。今生日我無病。然You give me Courage and Stirium and Comfort. 猶勝於醫生看護多矣。自此以往無一刻不要余在其左右。及至病革時。各醫生咸謂非開刀不可。以之詢問先生。先生曰我之身。都爲我之妻宋氏所有。你們不必問我及問他人。只問我妻宋氏。我妻以爲可。則我無所不可也。

## 文錄

### 輓孫聯語彙錄

▲胡適聯云(惡故而勇。僉故能廣。行之非艱。知之維艱。)

▲陳少白聯云(失敗云乎哉。行道期白年。嗟某小就。力赴大同。雖在顛沛中。羈留中。未嘗少懈。流俗今已矣。入世垂卅載。服膺革命。相依於士爲瞻眞知己。頁同胞。究屈何歸。)

▲吉隆坡李轂錫聯云、掃蕩胡氛。建立三民主權。建設大綱。眞宇宙而奠國之基。深慟柱石傾頹。我輩後生。精神應紹元勳。繼往開來。不獨一身明白代。

▲蘇曼山聯云(名震西歐東亞。主持正義。貫古今而誰爲之比。仰晚晉哲猶存。必能不死。與耶穌同彰祖。難列仲尼。尤偕民國垂千秋。)

Little's Oriental Balm

一種藥品之功效
在乎試驗之是否正確耳


▲前啟

余前因赴他埠。故將拙作(千古恨)小說停刊。前日回埠。本擬速續。又因商事緊迫。日間既無餘暇。而晚上又須赴日務勤來理影戲事務。非以因循過日。遲之又久。撫心自問。抱歉實深。茲者已將貴報及讀者巨鄉君催促續稿。延之已甚。再緩奚堪。故於昨夜將拙作全篇結束。疏忽之處。知所難免。總之僭非文字。全無價值可言。不過無聊中之消遣耳。閱者勿以工拙目之。余幸甚矣。沛水三耶悟非附識。

巨鄉先生雅。非不敏。辱承圖催拙作。欣學有加。愧感交併。百感咸集。顯示專址。是所盼禱。

悟非誌於南寧街八十二號 十四。四。廿三夜。

醫世小說

### 千古恨 (廿七)

森悟非著 吻報館刊

曰。人世辛酸。備嘗之矣。自由況味。亦知之矣。然前此之醉心自由。以能償有情人之希望。及今思之。直如空花泡影耳。欲尋舊事。益動愁懷。正感惘惘。忽猛憶起此愛戀之衷芳。何等纏綿。何等親切。今則人面已非。桃花如昨。正不知折離之恨人。又變若何情景。倘彼知我今日之所遭。惜余乎。笑我耶。噫！孽由自作。我欲奚尤。紅絲之緊。已無望於今生。白首之盟。更與期諸來世哉。黃昏之候。殘燈

# 滋弱扶傾

夫愛羣之道莫不以保種爲先然而欲壯身體謀幸福者首重乎保腎之良劑也腎主人生命繫焉種族興亡強弱繫焉故腎氣充足則精神定然壯健心思靈敏肌體增長如腎氣不足則形容因之而枯槁面目青黃頭暈眼花腰骨疼痛心神忘亂精力困倦耳聾耳鳴夜夢遺洩等症請服廉威醫生之保精益腎丸於兩星期內定必百病消除轉弱爲強心思爲之靈敏魄力大加精良其藥之力足以濟弱扶傾之故也

每打十二元　每瓶一元二角

南洋總代理　石叻庇能　埧羅會豐商店



## ◁天下馳名虎標金油▷

是人類的福星　是畜類的菩薩

虎標萬金油能治男婦老幼內外各科或搽或食百發百中盡人皆知之矣抑知亦可以治家畜各症乎蓋吾人所畜牛羊犬豕雞鴨等雖其軀體形狀與人畧有迥異然其爲熱血動物呼吸空氣則一也既已同爲動物則其所患疾病當必與人同萬金油旣可治人類之病故亦可治畜類之病其理甚明本年南洋各埠人家所畜豬牛患一種發行疫死者無算後有留東醫學士某君流明以虎標萬金油治其病果然使猪牛等其病若失而此種瘟行疫遂從此絕跡焉萬金油之功有如是者諸君若選貴號猪牛等有疾病及皮膚破爛時不妨一試方知予言之不謬也

總發行　新嘉坡虎標永安堂

民國十四年二月十四日

主人胡文虎謹啟



## ◁聯東保險有限公司▷

Eastern United Assurance Corporation, Limited

石叻馬六甲街門牌一號法國銀行二樓

人之保險事業須趕緊中國人之保險公司故本公司之設係完全保水火險並保壓多車各種損失賠償則快捷公道保價按最低廉便僑胞財產永久穩固區區保務有備萬一衆中不無少補耳尙祈 玉一律歡迎

薛中華正主席　吳克儉副主席

董事　楊福柯　殷雪村　李俊源　王順池　黃兆珪　許山興　邱雁賓　余應林

暨　司庫　[illegible]　司理　[illegible]　顧問　[illegible]　全啟

民國十二年十一月廿三日



# 瑞昌西藥行雙鷄牌良藥

## 第一靈藥

牙齒一門昔賢謂是少陰腎經陽明胃經貫絡入齦筋中而醫家謂此齒病又分上下齦及胃脈所貫下齦乃大腸脈所過其痛也或不外乎風火亦或因乎水虛者飲食不甘坐臥不寧苦難不順情狀不可言喻本行新從外國得中外治牙痛之秘法製成此藥水名曰此藥者得一搽頓知此藥靈驗無倫品爲靈又本行所獨有者凡購之一瓶也　每瓶一毫　每打一元

## 育亨賓固本片

夫陽痿之症皆由眞元耗損此乃男子之通病也因受病者不得良方醫治者久無妙術所以陳陳相因除燥烈之品均無秘訣而世間人咸視淫欲爲畏途男女姻緣遂使身體強壯陰陽和洽琴瑟調和此老少種子所由來也若先天不足後天虧損或以溺情過勞氣精耗竭身弱神昏眼花腰痠腿軟舉步難行凡患斯症者均宜服藥因病施治首開天今本齋之最爲靈驗此藥片用育亨賓樹皮製煉成精合以眞正衛生化學泡製性極和平無燥熱酷烈之弊有返老還童之功專治陽痿不舉及一切虛弱等症　每打十五元

## 靈驗眼科聖藥水

天有日月人有眼目眼目者所以明照萬物也而眼目有病則失其視力爲明眼醫者或[illegible]

## 眼痛聖藥水

總發行香港荷李活道瑞昌西藥行

南洋總代理石叻庇能埧羅太平會豐大商店

# 請用囍吉標之白灰粉

漆料
一。各種建築材料
二。人造大理石之花磚
三。釀類嘜泥
四。防火黏土
五。新發明之大理石手杖
六。磚造三合土人造石等房屋之防水劑
七。囍吉標白灰粉

凡有人能備資本四十元者卽有得九十元淨利之希望欲知詳情向本公司詢問便悉

(HEACAL)

事務處在瓜得盧實的力門牌一百七十二號

棧間在伊哥士律門牌大百二十五號

民國三年十二月六日




# 實業欄

## ○閩省整理田賦之先聲

▲設立全省經界局
▲清丈田畝釐定田賦

福州特約通信云。。前財政廳長蕭奇斌任內。。曾呈請省署。。設立全省經界局。。以整理田賦。。省長以田賦。。爲國家稅之一。。設立經界局。。是否可行。。應請咨財政部核辦。。後不獲批准。。及俞紹瀛再長財政之明令發表。。省長對於蕭前廳長之無故去職。。尤爲抱歉。。亦不俟財政部之咨復。。即委蕭爲經界局總辦。。現該局籌備就緒。。定於四月一日開辦。。其辦法如何。。自爲外間所亟欲一聞者。。請爲讀者一述。。閩省光復以後。。册籍散失。。各縣丁糧徵收。。悉由糧胥包辦。。以此弊竇百出。。或有田無糧。。或有糧無田。。甚至以多報少。。任意侵吞。。官廳莫得加以究詰。。李厚基蕭長閩政時。。曾致國會有整理田賦之計畫。。因許崇智軍隊侵入閩省。。李厚基倉皇出走。。此事未曾實行。。去年海軍駐閩支應局在長樂(海軍防地)設立清丈局。。卽係欲將民間田畝一一清丈。。明白繪成圖册。俾日後徵糧。。可以按圖索驥。。不必假手糧胥。。其後因長樂各界反對。。乃一變爲徵收田畝捐之機關。。以特許民間種煙爲交換條件。。大失設立清丈局之本意。。經界局之設。。卽係以實行清丈田畝。。釐定田賦爲任務。。倘使認眞辦理。。不特此後田賦收入。。不至爲糧胥所中飽。。卽有田產者。。從前或以勢力霸踞。。爲人侵佔。。一經清丈之後。。亦可恢復原有業產。。惟因詐欺手段。。而取得之田地。。亦無管業契據。。或有十畝管業契據。。竟有十畝以上之田地者。。及有田地十畝。而納糧不及十畝者。。則須受法律之處分矣。。惟該局因派員清丈。。種種需費。。規定每畝酌繳手續費大洋八角。。聞前清康熙年間亦有清丈之舉。。彼時每畝徵費六百文。。如現在所徵每畝八角之手續費。。尙屬不貴。。該局以全省幅員廣大。。難以一律舉辦。。決定先在閩侯若干。。省農會及縣農會對於此舉。。均願力爲贊助。。該局恐鄉民無知。。或生誤會。。擬於日內派員分赴各鄉切實開示。。以期進行無礙。。是亦不可少之手續也。。

## ○去年南洋各埠之經濟概況

(三)

六。印度　商業財政均有進步。。舊有債票。。業已清償。。政府又實行各種建設計畫。。其中最重要者爲設立印度商貨局。。取銷棉製疋頭貨之國產稅。。增加鋼鐵進口稅。。以保護國內之鋼鐵業。。國家預算。。前五年均入不敷出。。現在已收支適合。。惟市面金融。。後半年仍緊。。貨幣兌價。。陸續高漲。。原料出口商人頗感困難。。印度人民恃農爲生者。。約居百分之七十至九十。。而農產豐歉。。又視雨季之天時爲斷。。一九二四年雨季天時甚佳。。故小麥。。大米。。以及棉花。。均見豐收。。惟黃蔴稍遜。。對外貿易。。恢復不少。。前十個月之進口貨值。。比上一年同十個月增一百三十七兆七十餘萬盧比。。出口貨值增三百二十三兆盧比。。進口貨之增加者。。爲疋頭貨。。鋼鐵。。汽機車輛生羊毛。。減少者爲紡織機器。。糖。。出口之增加者。。爲生棉花。。生熟獸皮。。大米。。茶葉。。麵粉。。羊毛。。減少者爲胡蔴子。。小麥。。以及油漆用之一種樹膠質。。

(完)

## ○香港政府塡闢干諾道中之大計劃

(二)

一。在德忌利士街至砵典乍街之間。。建築碼頭二座。。長二百四十尺。。此碼頭名曰(中環及灣仔小輪來往碼頭。。)

二。在中環街市對開。。卽租庇利街至域多利街之間。。建築碼頭一座。。長三百尺。。闊四十尺。。

三。在基利文街至租庇利街之間。。建築碼頭兩座。。長三百尺。。闊四十尺。。

四。在永和街至基利文街之間。。建築碼頭一座。。長三百尺。。闊四十尺。。

五。在廣東街至永和街之間。。建築碼頭三座。。長三百尺。。闊四十尺。。

以上由第二至第六之碼頭。。乃爲內河火船灣泊之用。。每碼頭上並有上落貨物經過機房一所。。

七。在德輔道西街至文華里之間。。建築碼頭一座。。長三百尺。。闊四十尺。。

八。在里花利街至禧和西街之間。。建築碼頭一座。。長三百尺。。

九。在摩利臣街至急庇利街之間。。建築碼頭一座。。名曰(建築材料起卸碼頭)。。長一百六十尺。。闊四十六尺。。

十。在上環街市對開。。建築碼頭一座。。名曰(上環小輪來往碼頭)。。長一百二十尺。。

此項工程之預算如下。。(單位爲元)

| | |
|---|---|
| 塡闢海旁工程約四十六萬五千七百尺 | 一三七 |
| 中環海旁灣仔小輪來往碼頭工程 | 一四〇 |
| 郵政局前運貨信建築設備 | 一七 |
| 上環小輪來往碼頭工程 | 三七 |
| 內河火船灣泊碼頭五座工程 | 二一八 |
| 仝上貨物經過機房工程 | 五八 |
| 仝上應用屋宇設備 | 五九 |
| 海關碼頭 | 一四 |
| 海關稽務所辦公室 | 三四 |
| 水陸警察碼頭 | 一二 |
| 建築材料起卸碼頭 | 一六 |
| 合計 | 七四四 |

照以上預算觀之。。全部工程。。須款七百四十四萬元。。可謂偉矣。。

## 來件

## ○瓊洲海口官督民辦秀英碼頭海秀與秀博車路簡章

(九)

一。本公司一切營業計劃務達進行各種細則。。由董事會決定總協理行之。。

一。各船在本公司碼頭起貨者。。大件每件抽銀三色。。小件抽銀一色。。以修整碼頭之費。。免碍本公司之營業。。

一。超等汽車載客。。由碼頭至海口每位每人收毫銀四角。。行李每件收毫銀一角五色。。重不過百斤。。一等汽車載客。。每位收毫銀　角。。行李每件收毫銀一角。。重不過百斤。。

一。本公司備小火船或電船拖木艇載客由碼頭。。或載貨運海輪。。由海口原碼之價格表計。。

一。本公司擇在秀英港海之碼頭之處官荒地一片。。面積五畝。。並在海口擇地二所。。永興小地方一所。。由章請官廳核准給用。。以爲本公司建設車室。。及辦事室之用。。

一。海秀車以及碼頭。。由秀英與秀博二車站。。運載海口各號貨物等件。。遞到該號門口交收。。市內不計千預。。

一。本簡章有未盡事宜。。得隨時修訂。。呈請瓊山縣公署。。轉請本省公路處。。瓊崖道後處。。瓊州公路局核准施行。。

(完)


中華書局最近出版

**注音實用尺牘大全**

是書取材豐富詞句清淺力求各界皆可取用其於普通名詞及普通字之稍艱難者均加音註使閱者可免檢查之勞並每首文字長短適均尤能於普通書翰外略加點論尙可爲近時尺牘唯一善本今將其特色略述如下一是編有一去信必附一答信極便採用一是編共分二十四類共計一千首皆有證有一材料豐富於實用方面毫無遺漏一詞句淺顯各界適用一裝訂精美定價低廉洋裝一厚册定價一元六角九折實售叻洋一元四角四占來函無多欲購從速

新嘉坡
中華書局謹啓
CHUNG HWA BOOK Co.,
44, South Bridge Road
SINGAPORE.



▷ 水牛嘜紅毛灰 ◁

水牛嘜紅毛灰乃製入荷內之唯一紅毛灰其價格極廉品質可靠保其與英國之標準全相符合駿嘜於荷屬東印度爲荷蘭政府工部局鐵路局煤油公司等皆採購用每二星期有存貨自蘇門答臘巴丹運到存貨極多隨時有出售

凡欲知價格詳情者可函下列唯一輸入商詢問一切

新嘉坡拱路四十號莫娘蘇嗎打勞有限公司謹啓

(電話三五六　電報掛號　)

一九二五年一月二號

# 香港 楊燿宗

## 花柳聖藥

本醫生創設香港三十餘年所製各種花柳藥品久蒙界外知名對症用藥無不百發中南洋羣島一帶委托會豐商店爲總代理發售如蒙寳號眼顧請爲就近向該商店接洽價值當從廉

香港楊燿宗藥局披露

第一搜毒丸 每盒二元 每打廿二元
解毒骨痛水 每罐一元 每打十一元
痛止白濁丸 每罐六角 每打六元
爛肉珠珀丸 每盒七角 每打七元
生肌埋口散 每盒五角 每打五元
防毒不憂丸 每罐六角 每打六元
外科除毒水 每罐四角 每打四元
理腎固精丸 每罐一元 每打十一元
化劾化毒膠 每盒一元半 每打十五元
清除痰藥水 每罐二角 每打二元

石叻 怡保 庇能 太平 金保
會豐商店 批發

# 上海中法藥房 佈告

本藥房製造驰名之藥品列左

艾羅療肺藥　艾羅補腦汁
統總牌精神丸
止咳杏仁露　艾羅解毒藥　艾羅眼藥水

本藥房出品各種藥料南洋羣島一帶委托會豐商店爲總代理如各寳號採辦請向該商店就近接洽價值從廉

石叻 怡保 庇能 太平 金保
會豐商店 批發

# 星架坡 衛安公司 西藥行

## 注意提防假冒 朱中興普濟水

朱中興救時普濟水爲治百病之聖藥凡遇危急重症確有回生起死之功此固婦孺皆知口碑載道無庸贅述惟近來市儈奸商每運來爲藥假冒影射從中漁利害人誤世喪盡天良本主人有鑒於此特托星加坡松柏街門牌七號衛安公司爲南洋全權總代理發行以利便僑胞聯用各埠商號如欲就近採辦真正朱中興救時普濟水者可與衛安公司接洽方是中興救時普濟水正貨也批發價格一律從廉

本公司代理
五洲藥房自來血　艾羅醫生補腦汁
九福公司百齡機　瑞芬氏廣嗣藥露
德國純陽固本片　新濟世氣痛靈丹
批發相宜

# 施林氏 第一神效 除痰止咳水

專門治咳嗽聖藥

主治
感冒風寒咳嗽　肺熱痰火咳嗽
日夜連聲咳嗽　少年發熱咳嗽
男女老年咳嗽　喉癢惡寒咳嗽
肺癆肺痿咳嗽　痰喘氣促咳嗽
咯血肉傷咳嗽　痰濕氣滯咳嗽
小兒積熱咳嗽　婦人陰虛咳嗽

逢咳必止　藥到病除
真治咳之唯一聖藥也
各埠藥房店均有代售
星架坡松栢街七號衛安公司總代理

# 燰腎膏

助陽燰腎調經種子驅風去濕止痛鐲痺限日全愈

# 金麒麟女寶丹

註冊商標金麒麟爲記

一治月期前後不通經痛
一治月經來殺水多少不勻
一治白帶赤帶白濁
一治產後瘀血未清
一治月期肚痛大便閉結
一治血山崩漏不止
一治遠年近日經閉
一治胎動腹痛
一治似孕非孕久閉暗病
一治婦人久不孕育

凡服此女寶丹以經期預早六日早晚每吞一粒連吞丹一服後一二日略見肚內微痛及似有濕熱之狀乃藥力運行平日積滯到三四日如無肚痛下月經期必與上月相對倘若仍有隱痛因內部積瘀未清於下月依期照法再吞一服盡行瘀去生新不論孕婦室女靜女一切婦人皆可吞服早用鹹水晚用清茶送下服丹不可吹破平日經期有準者吞至三四服無不受孕不寒不燥性極和平功效宏力百發百中屢試屢驗 諸君採買幸勿輕視識種子聖藥女界寶丹之第一也 服丸時忌食白欖鹹菊

總代理 星架坡衛安公司 南洋[illegible]商店

民國十四年二月十二日

## ◆滙票行一覽表

| | | |
|---|---|---|
| 滙香港銀行掛牌 | 百元銀行貼出 | 二元七五 |
| 銀行兌現銀票 | 一百元銀行貼出 | 二元五 |
| 滙汕頭兌現銀票 | 一百元貼銀行 | 十元 |
| 滙廈門銀行掛牌 | 一百元銀行貼出 | 三元七五 |
| 銀行兌現銀票 | 一百元銀行貼出 | 三元五 |
| 滙福洲銀行兌現銀票 | 百元貼銀行貼出 | 三元七五 |
| 銀行兌現銀票 | 一百元銀行貼出 | 三元五、 |
| 滙安南銀行掛牌 | 一百元貼銀行 | 一元三七五 |
| 銀行兌現銀票 | 一百元貼銀行 | 一元二五 |
| 銀行買現銀票 | 一百元貼銀行 | 一元 |
| 滙上海銀行掛牌 | 一百元 | 七十六兩 |
| 銀行兌現銀票 | 一百元 | 七十五兩七五 |
| 銀行買現銀票 | 一百元 | 七十五四五 |
| 滙吕宋銀行掛牌 | 一百元 | 一百一十一元七五 |
| 即票三十天兌 | 一百元 | 一百一十三元七五 |
| 滙暹羅銀行掛牌 | 一百銖 | 七十九元六二五 |
| 暹銀銀行兌出 | 一百銖 | 八十一元六二五 |
| 滙仰光票行掛牌 | 一百元 | 一百五十六盾二五 |
| 即票三十天兌 | 一百元 | 一百五十八盾二五 |
| 滙馬吕勝銀行掛牌 | 一百元 | 一百五十六盾二五 |
| 期票三十天兌 | 一百元 | 一百五十八盾二五 |
| 滙高浪務銀行掛牌 | 一百元 | 一百五十六盾二五 |
| 即票三十天兌 | 一百元 | 一百五十八盾二五 |
| 滙紐約銀行掛牌 | 一百元 | 五十五元二五 |
| 期票三十天兌 | 一百元 | 五十七元二五 |
| 滙[illegible]銀行掛牌 | 每元 | 二司令三層三三一 |
| 滙加爾吉打銀行掛牌 | 一百元 | 一百五十六盾 |
| 期票三十天兌 | 一百元 | 一百五十八盾 |
| ▲印度盾▼ | 一百盾 | 六十四元零八五 |
| 滙峇厘銀行掛牌 | 一百元 | 一百五十六盾 |
| 即票三十天兌 | 一百元 | 一百五十八盾 |
| 滙檳榔嶼銀行掛牌 | 一百元貼銀行 | 二角半 |
| ▲紙字▼ | 每百少銀 | 二角半 |
| 滙加拉巴銀行掛牌 | 一百元 | 一百四十二盾二五 |
| 期票十天兌 | 一百元 | 一百四十二盾二五 |
| ▲爪哇盾▼ | 一百元 | 七十一盾三 |
| 滙泗水銀行掛牌 | 一百元 | 一百四十盾二五 |
| 期票三十天兌 | 一百元 | 一百四十二盾二五 |
| 滙三巴壠銀行掛牌 | 一百元 | 一百四十盾 |
| 期票三十天兌 | 一百元 | 一百四十二盾 |
| 滙倫敦現銀票(爲申) | 每元 | 二司令四層七三二 |
| 期票三十天兌 | 每元 | 二司令四層七三一 |
| 金葉每両 | | 六十七元 |
| 金每個 | | 九元五占 |
| ▲銀價商 | | 三十一元一二五 |
| 昔土厘 | | 一百二十三元六二五 |

## ▲輪船入口▼

| 船名 | 由 | 到 | 公司 |
|---|---|---|---|
| 江蘇 | 由汕頭 轉往香港汕頭廈門 | 初七到 | 棉示必洋行 |
| 新加坡 | 由坤甸 | 初七到 | 和豐公司 |
| 慶生 | 由麻六甲 | 初七到 | 曾[illegible]號 |
| 萬利源 | 由實叻[illegible] | 初七到 | 恒生公司 |
| 真墨目 | 由丁加奴 | 初七到 | 實得力洋行 |
| 福美 | 由峇株巴轄 | 初七到 | 成茂號 |
| 嗎礁下利 | 由檳城 | 初七到 | 和豐公司 |
| 白立 | 由安順 | 初七到 | 實得力洋行 |
| 孟洪敦 | 由由高木 | 初七到 | 和豐公司 |
| 豐和 | 由甘嗎挽 | 初七到 | 瑞豐盛 |
| 大馬嗎加 | 由香港 轉往檳城 加雷打 仰光 | 初八到 | 義利洋行 |
| 萬發順 | 由蘭丹 | 初八到 | 南洋代理 |
| 國南 | 由占卑 | 初八到 | 鼎豐號 |
| 耶隆 | 由吉靈丹 | 初八到 | 實得力洋行 |
| 哥劳 | 由暹羅 | 初九到 | 莫實的洋行 |
| 坤利 | 由坤甸 | 初九到 | 同益號 |
| 福順興 | 由淡米那轆 | 廿六到 | 和益公司 |
| 路打 | 由檳城 | 初九到 | 實得力洋行 |
| 順安 | 由沙勞越 | 初十到 | 協榮茂 |
| 法國郵船 | 由香港 轉往安南 | 初十到 | 法國公司 |

## ▲輪船出口▼

▲陰四月初七日拜三輪船出口▼

| 船名 | 時刻 | 開往地點 | 公司 |
|---|---|---|---|
| 茂盛 | 上午九點 | 往亀嘮 文律 | 瑞豐盛 |
| 豐春 | 上午九點 | 往亀嘮 珍荣 | 和豐公司 |
| 順利 | 上午九點 | 往吉里汶 | 開行 |
| 棉那 | 下午二點 | 往峇株巴轄 | 和益號 |
| 萬裕興 | 下午二點 | 往三孖 實叻班讓 望加麗 碩坡 北干峇魯 | 張順興號 |
| 怡豐 | 下午三點 | 往吉隆港口 檳榔嶼 | 實得力洋行 |
| 棉德沙 | 下午三點 | 往米那灣 | 棉示必洋行 |
| 瑞夥 | 下午三點 | 往豐盛港 甘馬挽 丁加奴 | 瑞豐盛 |
| 萬發興 | 下午四點 | 往麻六甲 麻坡 | 順昌號 |
| 仰盛 | 下午四點 | 往加彩吧 井里汶 三寶壠 | 協榮茂 |

## ◎各貨行情一覽

| | |
|---|---|
| 一號白糖 | 七角三占五 |
| 二號 | 七角一占 |
| 赤乳 | 六角七占 |
| 一號花面 | 七角二占五 |
| 二號 | 七角一占 |
| 三號 | 七角八 |
| 一號光面 | 六角九占五 |
| 二號 | 六角八占五 |
| 吉盛紅沙 | 五角九占 |
| 峇株 | 五角六占 |
| 目滯上烏椒 | 一十四元二 |
| 又 中 | 一十二元 |
| 者律烏椒上 | 一十四元 |
| 又 右 | 一十一元[illegible] |
| 沙勝越白椒上 | 三十六元 |
| 又烏椒上 | 一十三元五 |
| 柔佛烏椒上 | 一十五元 |
| 又 中 | 一十三元五 |
| 曰 上 | 三十六元 |
| 又烏椒 | 一十三元 |
| 白椒 | 二十一元 |
| 西坡烏椒上 | 一十九元二 |
| 又椒行 | 一十九元二 |
| 曰 上 | 二十五元五 |
| 烏 上 | 一十二元 |
| 一號椰干 | 十二元一 |
| 二號椰干 | 十一元五 |
| 三號椰干 | 十一元七 |
| 本坡碩莪粉上 | 六元十五 |
| 又 上 | 五元九五 |
| 越坡碩莪粉上 | 五元九 |
| 又 中 | 五元七 |
| 霹靂碩莪粉上 | 五元八占五 |
| 中 粒 | 七元五 |
| 幼 粒 | 七元五 |
| 幼 丕 | 六元一二五 |
| 一甘赤糖蜜開價 | 一十八元五 |
| 二號赤糖開價 | 三十二五 |
| 三號赤甘蜜 | 二十元 |
| 烏甘蜜行開價 | 十三元七 |
| 又甘蜜土庫出價 | 十三元五 |
| 廿二號粗花糖每担 | 七元四 |
| 廿六號花粗糖每担 | 十元五 |
| 四十四號幼花糖 | 十一元一 |
| 本坡和豐押糖小罐 | 二十二元 |
| 又 舊 紗 庄 | 二十一元 |
| 本坡大標土油每箱 | 五元九 |
| 雜標土油每箱 | 五元六 |
| 日標土油每箱 | 五元四 |
| 箭標土油每箱 | 五元五 |
| 虎標土油每箱 | 五元五 |
| 魚標土油每箱 | 五元五 |
| 王標標土油每箱 | 五元六 |
| 龍標土油每箱 | 五元八四 |
| 鶴標土油每箱 | 五元五五 |
| 坤甸兒羅冬上 | 十元五 |
| 又 落 箱 | 十元 |
| 沙勝越兒羅冬上 | 十元五 |
| 又 落 箱 | 九元 |
| 錫埠兒羅冬上 | 十二元 |
| 一號水牛皮每担 | 二十六元 |
| 二號水牛每担 | 二十三元 |
| 一號赤牛皮每担 | 四十八元 |
| 二號赤牛皮每担 | 四十元 |
| 一號鹿皮每担 | |
| 二號鹿皮每担 | 五十八元 |
| 水牛角每担 | 廿五元 |

合土樁之安置與釘擊及三合土加厚等工程皆有經驗者方爲合格若更具深溝之掘鑿與支柱等工程之經驗者得優先錄用
二·臨時管倉人一名 呈請此職者須能具建造工程物件收發之經驗者當可優先錄用
選任上列二職者皆須識馬來吉寧華人等之方言
全月中之工作時間自每日下午六時起至翌日下午六時止
臨時監工之薪俸每月一百五十元臨時管倉人之薪俸每月七十元
二職之工作時間皆爲每日八小時其額外增加之時間則按照原有薪俸之比率增加但皆須試用一週
但土生人民之具有上項合格者得優先錄用
其呈請函中須注明年歲籍貫上時之經驗及在他處服務之證明書函面須註明(聖詹姆斯之副監工)或(聖詹姆斯之管倉人)等字樣於五月一日正午以前送交本局秘書處收存
一九二五年四月廿八號 工部局秘書馬施泰命謹啓

## △工部局通告

招人▲承辦安置與釘擊三合土樁之工事

代通告事啓者本局委員會現擬招人於聖詹姆斯新電力站招人承辦安置與釘擊三合土樁之工人如有願意承辦者請於每日辦公時間內至本局秘書處索閱圖樣與投標之格式但須交押金十元他日投標決定當即退還其投標函件須於四月廿九日正午以前送交本局秘書處收存

本局委員會對於各項投標有棄取之全權非價格最低者或任何一種投標即可望入選也

一九二五年四月廿八號 工部局秘書馬施泰命謹啓

## △工部局通告

▲爲聘請臨時監工員事…

爲通告事啓者本局委員會擬聘請臨時之監工員(歐人)一名於聖詹姆斯新電力站監督建築基礎等工程須對於三合土樁之安置與釘擊及三合土加厚等之工程皆具經驗者爲合格若更具有深溝之掘鑿及支柱等經驗者則得優先錄用。

此外尚有一重要之條件即須識馬來吉寧華人等方言。

其全月內之監工時間爲每日下午六時起至翌上午六時止

每月薪金三百五十元其得選用者須試用一月其呈請函中須註明年歲及前時之經驗其函面並須註明(聖詹姆斯之臨時監工)字樣於五月一日正午以前送交本局秘書處收存

一九二五年四月廿八號 工部局秘書馬施泰命謹啓

## △工部局通告

招人承建暗渠事…

爲通告事啓者本局委員會擬於公園至泰牧街商人路建造一種十八英寸至十五英寸直徑之三合土之休門管式暗渠及在卜基建一種九英寸之石管暗渠如有願意承建者請於每日辦公時間內至本局溝渠部索閱各種圖樣與投標格式其投標函件須於五月一日下午以前送交本局秘書處收存

本局委員會對於各種投標有棄取之全權非價格最低者或任何一種投標即可望入選也

一九二五年四月廿八日 工部局秘書馬施泰命謹啓

## ○承頂廣告

啓者小坡竹腳門牌二百一十二號至二百一十四號合源號京果雜貨生理今因收盤凡舖店底傢器貨物一切頂與裕祥號林舜卿承受如合源號有賬項街前來往賬項及揭借者請於一星期內前來理楚如越期不來乃係自悞與承頂人裕祥號林舜卿無干先此聲明以免後論此佈

民國乙丑陰曆四月初六日 出頂人合源號李俊卿 承頂人裕祥號林舜卿 同啓

## ○承頂廣告

啓者小坡竹腳門牌二百一十二號協和號京果雜貨生理前係豐源號分支今因股友別欲良圖願將協和號盤與李才元承受數店底傢私招牌等頂與李才元承受如街前自與協和號賬項往來未清者請於一星期內前來理會逾期不到乃係自悞特此聲明以免後論

民國十四年四月廿八 出頂人豐源號李才元啓 承頂人李才元

## 育英學校演劇籌款會第二次正式鳴謝廣告

茲將已惠助義款之諸熱心家芳名及款目錄之如左以表謝忱 ▲恕不稱呼

萬合豐購特別名譽券一張五百元 現會豐購特別名譽券一張二百元

以下六名各購特別名譽券一張一百元

彭士興 廣發隆 朱和卿 錦新號 興業標 林道仁

俊泰號四十元 陳成桂三十五元 龍且淵三十元 錢時雲三十元

以下十三名各購名譽券一張二十元

同益公司 同源號 承和昌 胡文虎 李原餘 余東旋 鶴海酒樓 薛武院 何君朋 曾玉爵 義利號 符家豐 符波

以下三十名各購超等券一張十元

同海安 盧懋明 黃德新 新合盛 香園號 泉芳號 源昌號 源裕號 順興昌 華裕隆 瓊豐隆 李祥標 何能臣 瓊泉香 新和興 恒益號 德成發 李灝錦 王聘臣 譚大春 王鳳梅 歐明宜 陳一帆 王昌寶 歐傅貴 王業通 曾錦春 曾麗春 黃不明 陳襄閣

以下廿五名各購一等券一張五元

何世欽 何世榮 陳昭貞 莫履光 王德晉 黎貴森 萬新號 黃顯明 源興號 陳德修 合興號 王先德 陳世欽 洪世彩 高仁芬 鄭瓊珍 文彩香 曲雪梨 林樹標 王命德 李異順 李季蕃 李茂光 李異欽 何家訓

以下三十名各購普通券一張三元

瑞家泰 會熙 王□榮 孫紹金 黎光恩 林紹香 林鴻登 林猷瓊 許杏鈞 陳清臣 邢福民 鄭慶心 黃△秀 周永登 番孚 蘇時進 王鳳芳 李桂 何敬銘 黎彥修 李業桂 黎彥擴 雲逢□ 雲□來 雲逢詩 雲逢□ 雲昌法 雲逢榮 雲茂桐 林鴻勝

以下廿六名各繳名譽襟章五元

莫履譚 韓歆豐 同益公司 林鳳廷 伍錦雲 王德篆 黃合鶴 林泉□ 馮輝瑞 盧朝傑 林明經 余原旋 胡文虎 莫履彬 瓊吉豐 朱和卿 瓊泉香 李啓鄰 錦新號 邱世民 王□臣 黃業大 符月波 歐明宜 林道仁 錢時雲

以下十名各繳襟章費三元

李大修 文玉山夫人 歐瓊稭 吳會川 吳會川夫人 何伯儒 符□林 符汝梅 林道仁夫人 陳貴豐

以下購食品共二十一元

符□佩十元 吳會川十五元 林鳳廷五元 陳貴豐四元 連前一次合共收入銀一萬九千五百四十三元

民國十四年四月廿八日 星洲育英學校演劇籌款會啓

## 芙蓉啓華學校演劇籌款宣言

敬啓者竊啓發民智之利器學校、爲陶冶人才之洪爐是故學校之設，能稍事敷衍丁此科學競爭之時工商角逐之際尤不可不整頓學校廣育人才以應時勢之要求雖然經費／於學校又一重要問題個經費困難而欲與潮流以從事整理勢所難能敝校開辦於十三年之春間爲時雖暫，成績卓著雖如旣之基本之尙復月捐之助左支右絀其衛育窮態殆已形竭蹶校務難免弛所謂無米之炊雖巧婦亦無此而顧將此而已爭而出關教育所係匪輕於心又何忍哉以是同人等會議演劇籌款以爲敝校挹注之需蒙本坡青年益賽劇務部熱心公益諸君子樂於勸助准於五月十六晚假座陶園演劇一宵藉集鉅款以維校務然大廈非一木能支重裘爲腋所集衆擎易舉勢所宜然獨立難持事有必至且興學育才固強國之要圖而輸財助學亦爲人之天職是以竭誠仰懇僑胞各界慨仁錢對於義舉諸公共勸善舉旣解慷慨有資助校基可固華學弟子亦學賜良多卓卓英才或可期當此此宣言伏希垂鑒

### 發起人

鄭生郎 林介眉 温瑞業 戊谷樓 丘玉勳 □和棠 林偉興 鄭雲郎 李洪裕 朱德彝 陳茂玉 林□和生 林逢 廣豐 鍾秀琴 温公昌 劉桂三 鍾赤培 熊奇貴 熊立 廣嘉豐樓 林亮生 益利 李樹田 李用華

### 贊成人

陳夢月 馮亦祥 黃德泰 余立彬 永泰號 劉維商 利記 黃□才 黃秀 曾富庭 劉道生 黃國燦 李子光 李龍亭 陳雲勳 陳廣生 郭松山 千順號 楊春清 黃春建 鍾石甫 傅算鄉 徐開 朱壬亮 劉伯謙 張瑞西 何欽福 羅位卿 鄭子貞 李振華 陳實拿 何光祺 何閏琴 湯禮東 陳蘊珍 葉新運 林德泉 修□自 李鏡榮 劉儒 鄭道南

### 名譽會長

張晃垣 林振彌 林曾生 温官嗣 林光梃 丘光立 鍾文彬 陳慶相 葉祖邦 曾錦銘 陳鳳翼 温與民 鍾新福 裕新興 牛源隆 伯明號 啓新號 邱隆富 鍾緒芳 萬源號 朱偉泉 張伯通 劉青南 劉順昌 鍾雁寶 中華公司 鄭興號 海泉號 余仁和 新隆號 永盛號 邱子寶 李文興 陳慶桐 吳泰號 楊德南 李本 瓊世綿 李瑞宣 陳焰 李煥墻 鄭明川 陳及 元發號 大順富 曾□號 萬□ 楊恩昌 劉紹忠 劉鐘 丘金順 恒足公司 羅進興 黃□良 李偉光 育芳號 廣榮棧 □□號 彭樹成 崇安棧 彭瓊福 吳金水 □□如 馬山和 大裕興 均泰號 廣泰昌 戊和當 梁泉芳 歐陽弼 鄭玉輝 鄭樹才 鄭寶塔 邢□宜 □□ 五□號 □□ 林樹秀 黃茂 陳貞史 馮寶田 林樹泰 柯武炎 彭水貴 □茂 陳一鷗 才利 □□良

南洋兄弟烟草公司 鄭雲郎 戴鳳紹 陳序儀 林壯 陳輝兼 阮少梅 黃綠堂 鄭振才 陳夢登 朱載門 李冉金 黃金順 李金發 貝必通 李洪裕 温瑞業 錦吉南 林亮生 陳壽參 劉桂三 羅官如

會長 鄭生郎 林介眉 □□ 温公昌 查數 鍾南 朱偉彝 □□ 温東民

定期於民曆十四年五月十六號即陰曆四月廿四日禮拜六晚七點半鐘開演

券價 特別券九元 一號券三元 二號券二元 普通券一元 (多惠者尤爲歡迎)

▲本埠售券處 ▲外埠售券處 售券全體職員

(坡中) 陳□生 陳白山 羅位卿 (此邦) 鄭祖那 林光梃 鄭寶 (甲律) 黃□ 陳貞史 馮寶田 (余拉島) 林介眉 彭瓊福 吳金水 (淡邊) 何□銘 黃□良 新建 (口) 朱富 伍□連 (老港) 鄭□才 鄭寶塔 邢國寶 (和港) 陳玉輝 (林茂) 李□ 楊耀南 大順當 雲泰號 林□生 朱耀民 柯武炎 蕭□桂 歐陽弼 信和號 (文丁) 余立彬 朱文興 温官清 陳慶桐 (來知港) 謝□思 鄭□儒 謝文彬 (知武) 鄭道南 鄭子貞 陳伯謙 千順號

加影 傅算鄉 曾□廷 陳蘊珍 何潤琴

▲□招待 林□光 林亮生 黃□建 鍾□ 陳鳳□ 葉冠翠 □道生 張伯謙 □□清 馮□修 □招待 陳□

▲女招待 中國女校 □羅如 梁泉芳

▲傳譯 李□□ 關發如 □中□設備

▲臨時 □□

劇名 循環報 芙澤陶園 劇目 芙蓉青年益賽 □□□

助劇 閩民聯合□洋兄弟烟草公司報劫 枝商維□劫□□全牛國等勸金坊生花 生園勸□物品有□等除臨場表揚外再行登報鳴謝

民國十四年四月廿八日 芙蓉啓華學校演劇籌款會啓 (十六日)

# 信余之言清道丸係療痔之靈藥也

## 論便閉與痔瘡之關係

寶台李香之沙去必乞[illegible]病源[illegible]首要[illegible]往往便
[illegible]乃[illegible]之[illegible]症有[illegible]
用紅色清導丸更[illegible]大便[illegible]序[illegible]能[illegible]
收工免累[illegible]江省[illegible]化[illegible]升[illegible]山房[illegible]
醫生來[illegible]云[illegible]人自[illegible]有[illegible]症不[illegible]痛[illegible]
十八歲[illegible]凡飲[illegible]名[illegible]遊[illegible]士
及[illegible]體藥品[illegible]治[illegible]今[illegible]年[illegible]耳[illegible]大
[illegible]之[illegible]性[illegible]醫[illegible]逢[illegible]人[illegible]介紹
勸[illegible]紅色清導丸[illegible]人[illegible]仍[illegible]方[illegible]
台不[illegible]台[illegible]不[illegible]反[illegible]力[illegible]得
[illegible]試[illegible]之下[illegible]打[illegible]病[illegible]失[illegible]不深
信[illegible]小藥[illegible]能有此大[illegible]有[illegible]永無
[illegible]明[illegible]正[illegible]外之[illegible]樂[illegible]以
爲[illegible]此[illegible]工色清導丸乃[illegible]平[illegible]潤腸導
滑之妙品凡經售西藥者均有出售或[illegible]向[illegible]架[illegible]
[illegible]興街韋廉士醫生藥局函購每一瓶叻銀六角六
瓶三元郵力在內

# △六六六標嬰兒萬金粉如此

讀者諸君能否答覆一極簡之問題即今日世界各地人士曾於其家中備置大六六標嬰兒萬金粉之十大理由爲何若諸君不能一一舉之以對則請代爲列述如下

一・該粉對於嬰兒日常之疾病實世上一種最具效能之醫治藥品

二・該粉係由一種最優上最適宜之藥性物品所製成實具無上之價值

三・即年齡極稚之嬰孩服之亦屬無害而由一歲至十歲者服之尤爲有益

四・該粉之味甚適口嬰兒極喜服食

五・其醫治嬰兒病症之功實在其他各種貴賤藥品之上

六・嬰兒屢食該粉後其外貌之壯健豐美與食牛乳及其他滋補之物品者無異而其滋長之迅捷與體質之强健又過焉

七・若每月服食一次恒能使嬰兒身體舒適

八・該粉能使父母減少精神上金錢上種種之煩累

九・該粉所救嬰兒之生命實不可數計

十・其價極廉各人皆可購買

▲該粉醫治下列諸症最具神效

大便閉結　胃腸脹氣　食不消化　肚腸絞痛　傷風寒熱
疳積　面色青黃　夜不睡多啼　胃內酸　嘔吐
腸瀉　煩躁　牙炎　以及嬰兒出牙期發熱咳嗽等症

▲本坡出售處

張裕和　萬山棧　何長春　萬安和　萬泰和　杏生堂
裕和堂　萬同安　保滋堂　保安堂　萬春堂　張春和
公興堂　萬昌和　大和堂　同春堂　長春堂　萃安堂
陳天祐　春生和　廣同安　萬生和　大春和　萬春棧
集和生



## 宇年到藥膏

世界上馳名皮膚疾之聖藥

民國十四年二月十三日



以羅果子鹽質潔乾燥其粉入水即行溶化味甘適口實日用不可少之飲品全無經費老少强弱均合飲用經衆著名醫生介紹爲治大便閉結肝部不調膽汁不勻食物不化頭腦昏痛血輪不活遍身不遂夜深不睡身有水濕風軟等症之唯一妙藥凡住居熱帶地方者用之尤合

十四年一月十九日

# ENO'S
TRADE "FRUIT SALT" MARK

（眞正噴鹽）

英文（菓子鹽）及（以羅）等字是英京哲西伊羅有限公司之註册商標



# JULES ROBIN & CO.

正法國葡萄羅敏萬安池酒

COGNAC

哥匿

CHARENTE. (FRANCE.)

法蘭西

## .O P. AND ★★★

PURE GRAPE BRANDIES.

正葡萄萬安池

FINEST PROCURABLE.

上等萬安池

SOLE AGENTS S.S. F.M.S AND SUMATRA.

七州府及蘇門搭臘之唯一代理人

# BOUSTEAD & CO., LTD

(INCORPORATED IN F.M.S.)

莫實德有限公司

實叻分銷處
五代天官　新榮成
十八溪墘　振源號
中街　永興號
大馬路　永康
二馬路　乾元號
水仙門　新永泰
牛車水　振源興
東陵　錦安公司
及其餘大酒庄

英一千九百廿三年十月十二號

# 大東影相館

住亞米連街
一一二號(即
同德書報社)
街頂德律風
一千九百號
(馬婆展覽會)
(得第一獎牌)

Eastern Studio
1/2 Armenian
Street
Phone No. 1900

李鏡仁相影師啓
民國十二年十月十日




傳單云。本坡商會於三月廿五號。接本坡絲絲街第十二號門牌怡茂號許保福吳繼望君廿三號聯名函請調處商業交涉等事。追四月廿二號。續接四月一號公立處斷約據一紙。願請本屆商會薛君武院爲斷者之首席。又請葉君玉穠。陳君延謙。許君晖侯。王君會議。協同調查該號簿據。按照兩造所爭執之要點。飭取供詞。查對帳目。便於衡情酌理。爲之評斷。以免訟庭。而昭和氣。此項約據。遵例黏貼印花。由許保福吳繼望君。并列名願爲處斷者五名。及見證人龍君已炤。各自親筆簽名。送會收執在案。本館商會查怡茂號營業多年。信用昭著。此次交涉。悉係股東內部。誼屬至親。自必推誠相待。不悖於法。無傷於情。爲商界之楷模。即爲家庭之幸福。爰定本月廿八號。即陰曆四月初六日。禮拜二下午三時。爲第一次之召集調查怡茂號簿據。并請兩造關係人。及諸公正人到會列席。秉公查核。分期錄出。便於解決。以敦睦誼。無任盼切。此致某某先生台鑒。新嘉坡中華總商會啓。四月二十七號。云。。

## ●籌助嬰兒保育會經費海天游藝會之結束忙

籌助嬰兒保育會經費海天游藝會。自開收劇券善款以來。計已收到五萬二千餘元。經於昨廿七日。由該會正會長陳君嘉庚。總司理梅君國良。財政員李君愛餘與聯名開列仄五萬元。提交嬰兒保育會財政員堅洛君收領。又聞該會欲急於結束。其有尚未繳交者。仍希逐日派員催收。務期早日結束。刊派結册。以招大信。業已函各報編輯啓事。懇請各社團及該會名譽職員等。早日惠交劇券善款云。想慈善事業。人所樂爲。一經到收。必不吝也。

## ●華僑義務學校附設國文補習半日班之佳音

▲專爲進英文學校之華僑學子而設。。。

本坡華僑義務學校當局諸君。有鑒於本坡進英文學校之華僑學生。只有修習英文之機會。而於中文則付缺如。夫既爲中國之人民。對於中國之文字尚一無所知。平日與最親愛之家屬友朋來往函件。尚須以他國文字行之。又以不諳本國文字之故。致於本國之人情風俗國勢完全不知。此於個人。於國家。固均爲極大之缺憾者也。故該校近特議決附設國文補習半日班。上下午均授課。其上午之半日班。由八時半至九點半爲甲班。由九點四十五分至十點四十五分爲乙班。下午之半日班。則由一點至二點爲甲班。由二點十五分至三點十五分爲乙班。如進英文學校之華僑子弟。其英校授課時間在上午者。可進該校之下午半日班。如在下午者。可進該校之上午半日班。皆按其國文程度之高低。分別甲乙班上課以免程度與時間上之衝突。每月學費一元五角。於入學前繳納。查該校爲義務夜校。由本坡華僑中學之學生於夜間抽出多少時間義務任教。原不徵收學費。惟此項國文補習半日班。係設在日間。須聘專任教員。每月薪水六十元。雖該校去年方演劇籌款。現在校中經費頗形充足。似可以之津貼。但去年所籌得之款無多。以之津貼。恐該校之經費。不久又難免復起恐慌。故現時附設之半日班。實不能不徵收學費云。想同僑必能鑒諒之者也。聞該半日班開課之期。行將不遠。同僑有子弟在英校肄業者。幸一注意。勿失此良好之補習機會可也。。

## ●銀幕消息二則

▲中南影片公司之(情絲變音記)行將開演　吾國最新影片(情絲變音記)。爲上海(新少年社第一次產品。由中南影片公司承辦。在南洋各埠。獲有專演之權。聞該片已由當地政府檢驗局驗畢。不久將與吾人結會晤緣。至該片將在何院開演。則猶未定奪。俟探悉當續函閱者報告也。。

▲重演紅粉骷髏之概況　紅粉骷髏一劇。已于上星期六日。重演于曼舞羅大戲院。去年此片。曾在該院一度開映。觀衆之多。實所罕見。今番重演。而觀衆仍非常擁擠。大有萬人空巷之概。該片價值。於此可以窺見一班。聞再映數日。即將運往他埠。各界士女凡未曾觀過者。或已觀過而欲再飽眼福者。誠不可失此千載難逢之機會也。。

## ●鋸木廠失火

本坡鋸木廠。上星期日早。中鍋爐旁邊之木屑堆中起火。一時煙焰騰空。不可嚮邇。消防局得警報後。即令水龍兩架馳往灌救。水龍至時。廠外附近之兩堆木板經已燒着。登即開喉灌射。未幾即已熄滅。聞此次該廠損失甚微。全由消防隊施救迅捷之力云。。

## ●育英學校發行半月刊之續訊(二)

▲育英學校校刊簡章

(一)名稱　定名爲育英學校校刊

(二)宗旨　本刊宗旨以補發教授及評述有關社會變遷之狀態爲宗旨

(三)組織　本刊組織分設編輯理財幹事販賣四部。。

編輯部。。設編輯主任一人。副編輯若干人。臨時指定專管編輯。。

理財部。。設理財主任一人。副主任一人專司收支。。

幹事部。。設幹事主任一人。副幹事若干人。臨時指定。專管出版。。

販賣部。。設販賣主任一人。販賣員若干人。臨時指定專司販賣。。

## ●府案一束

▲賴生旅店僞幣案詳臬　月前本坡偵探局長。因得線人之報告。謂近來坡中私携僞紙幣之機關尚多。以故市上僞幣流行之額亦尚衆。貽害商場。實非淺鮮。偵探局長因特選派幹探兩人。假扮旅客裝束。寓於賴生旅店內。日中則出而假與售賣僞幣者。爲之兜買。約其至賴生旅店內交易。屆時即預先知偵探局長。率差前往該店附近埋伏。俟若輩入該兩幹探之房內。即出而將其圍捕。當因以拘獲閩人兩名。粵人一名。搜出一元僞紙幣共六千〇一十二張。送案候訊一節。所有各情。已誌前報。茲悉上星期六日。由府提訊。第一被告延請巴地士希狀師代爲辯護。第二被告延請司密斯氏代辯　曾請求法官准兩被告具保候訊。惟法官拒絕其請。并判將案移交下屆臬署審理云。。

▲私會械鬥　上星期六日傍晚。本坡對岸浮羅布港地方。有私會華人兩黨。因徵收會費。發生轇轕。以致釀成械鬥重案。是日傍晚起衅未久。一方略敗。且因有警察鎮壓。故風潮未幾即歸平靜。因被擊敗之黨人心殊不甘。乃由該島來坡。招請新幾與私會中人四十名。挾帶刀棍及其他武器。乘坐三板前往浮羅。直至星期日早始止。二人受重傷。本坡警察總局。接得報告後。即令巡官希京氏率領幹探多名。乘坐海警網之摩托小輪。前往彈壓。當即拘獲鬥匪一十五名。其受傷兩人。解送入醫院調治。則一頭部擊破。血流如注。一則背受重傷。現當局業將被拘之十五人送案。控以擾亂治安之罪。昨日由府提訊。該島某工廠經理西人沙奇氏。亦到堂作證。所供情形。與上述相同。巡官被士氏向法官說稱。現下受傷之人。已入醫院調治。或需數日。方可痊。出請求展期再訊云云。法官乃展期本月四號再訊。又巡官向法官陳述。謂被告每自爲生械鬥後。該島居民。甚爲恐慌。若儻若准保。免再有第二次械鬥之事發生也。請於居訊期中。每人須以五十元担保不外候訊。惟法官以每人五十元担保。未免太重。准其每人以廿五元担保在外候訊云。。

▲警里宣律之摩車傷斃人命案　上星期六晚。有一摩托腳車由警里宣律駛過。將一人撞倒。車夫受傷殞命。乘坐摩托腳車之人。即被逮拘獲。控以駛車過速傷斃人命之案。昨日由府過堂。法官以死者尚在驗屍官之檢驗中。准被告具保一千元。在外候訊云。。

▲虐待婢女被拘究　國婦朱氏。寓于振瑞律門牌十九號。家有一稚年婢女。上星期五晚。因病吃藥。發生衝突。朱氏始則以籐鞭毒打鞭撻。繼則以燒紅之鐵條。令婢手持。罰跪朱氏。旁觀者不加干涉。致該婢鬨。婢揮淚乞恕。無效。竟至六點鐘時。朱在振瑞律與合洛律之間。沿途且哭且走。狀極悲慘。適有附近某號巡差瞥見。遂比令其停足。詢其一切。備知其情。乃將朱氏帶返警署。由署命檢視身體。則遍體鱗傷。兩手被火燒傷多處。訊得其主人姓名住址。乃以虐待婢女控之于案。送該婢入陳篤生醫院療治。昨日上午由府提訊。被告朱氏到堂侍質。醫生亦到堂作證。被告裝束。頗似富家婦女。因尚有向陳辯。懇求法官展期再訊。法官曾允其所請云。

## 來件

## ●星洲中華學校募款游藝會、宣言

社會之生產方法愈進步。則制度亦隨之而愈新。故中封建制度不而平民。此歷史上之自然現象也。惟而今於學校何獨不然。學生愈多。則開辦亦隨之而增多。故由學費而月捐而募款。此教育機關必經之階級也。通都大邑之學校易辦。因居民財力充足。雖創大學。咄嗟成立。故通都大邑之兒童。求學之機會較多。窮鄉僻壤之學校難辦。因居民財力薄弱。即設一小學。極難不成。窮鄉僻壤之兒童。求學之機會少之又少矣。。辦通都大邑之大學校。不思無人。辦窮鄉僻壤之小學校。乃患無人耳。然生於通都大邑之兒童。則日日與學。生於窮鄉僻壤之兒童。則日日向隅。教育不平等。渺不可見。作此畸形現狀。則無時不在我人心目中。如世紀不平之事。莫此爲甚矣。高談教育普及者。於心安乎。於是同人等。不計綿薄。遂已力之所及。創一星洲中華學校于距坡稍遠之牙籠。自民國十二年成立。迄今兩載。成績如何。未敢自斷。惟學生則日見增加。校中經費。則日見支絀。長此以往。勢難維持。有始無終。同人恥焉。再三討論籌措辦法。結果議決向坡中熱心家求助。爰籌因上策。故決定於本五月二日。在余東街新舞台。開一游藝會。敬請各界俯鑒熱忱。慨解義囊。以資補助。是誰之賜。諸君之賜也。同人等亦不勝銘感也。。中華民國十四年四月廿七日。中華學校啓。


## ●拍賣廣告

啓者本公司訂於本月三十日(星期四日)下午二點半在河谷路工部局之貨倉拍賣某鹽商之家具六百十六件有欲得廉價物品者幸一往焉也　田

民國十四年四月廿八日　德成拍賣館謹啓

◎驗目◎

中國東方眼鏡公司

南洋最進步之眼學家

（山仔頂十五號）

◎製鏡◎

民國十三年十月七日

頂上青葉茶粉

頂上金茶葉

茶粉
每包六磅
每包一磅
每包三磅

此茶乃錫蘭所產之最著名者也提防假冒務須購買此茶標七州府馬來聯邦曼谷婆羅州各咖啡茶店均購用此茶

唯一代理人星洲亞克八號巴多羅貿易公司

一九二四年十一月廿九號　四

分會威小坡米朱律六十三號鑑炳公司



SOLE AGENTS.

DEVON SELLING AGENCY, LTD.,

2-1, Raffles Quay Singapore.

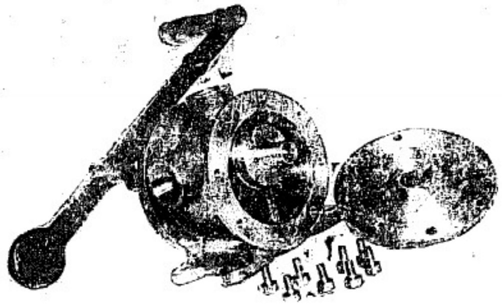

△奇德遜烏特萊式之抽水機

此抽水機之特色如下（一）無發條人（二）無汽門故用時無份置移動與苦力破壞之處凡用人力抽水之工程此實唯一最上之機件大小形式皆有現時自一尺又四分之一至三尺半之各種機件存貨俱備取價極廉每架自七十元至八十一元二角欲購用此項機器之商會幸一注意

▲各埠分銷處如下

雪蘭莪　吉隆坡卡爾與巴蘇公司

馬來半北島部　檳城約曾街愛倫君

森美蘭　芙蓉伊文思公司

丁丁　實吊遠咯勒約克羅公司

唯一代理人德旺代理有限公司謹啟

（新嘉坡萊佛士二一號）

壹九二五年四月六號　實（一一）


## ◎善款請早惠交

公啟者本會自陽歷四月九日開始出發沿門捐收劇券善款以來未及一旬計已收到四萬六千四百九十二元交財政員存貯我同僑好善之殷誠交款之迅速誠爲近年罕見茲欲於最短時間結束一切手續實行刊册昭信同僑如有未交劇券善款者務望早日惠交俾資結束此舉並則恩施現在還則澤及將來無量數之貧苦嬰兒將拜公等之賜於永久矣謹佈以聞伏維公鑒

民國十四年四月二十日

助籌新嘉坡嬰兒保育會經費海天游藝會謹啟

## 〈受授廣告

鍾富志圖別業願將牛車水戲院橫街全發咖啡茶舖全盤生意及所有傢器各物頂與勞鴻楊牛承受若全號原日有與各洋揭項及担保等情請即與舊人清理自夏歷四月初四日交易之後概與新人無涉此佈

民國十四年四月廿二日　冊

鍾富　勞鴻楊牛同啓


Gaiety Picture Palace

芒菓路太師公廟前牙池電影戲

本院自本月廿四日（拜五）起至三十日止於每晚九時十五分開映下列各新片各界士女曷與乎來

吾兒　共六大幕

法律上之激戰　共五大幕

彼女之險徑（續）　共六大幕

英一九二五年四月廿五號　雅池電影戲院主人謹啟


## ◎聲明廣告

啓者北其韓士的列即玻璃右單邊街門牌二十三號上恒紅煙店原日用容伯項爲司理今他志圖別業但經手有與各號來往數目未清者限五天內來對明如逾期不來乃是自悞特此聲明以免爭論

民國十四年四月廿一日　五　日恒號啓

## 容伯項啓事

啟者北其韓士的列即玻璃右單邊街門牌二十三號日恒紅煙生意一向歸弟經手司理現下弟已另圖別業不能兼顧日恒生意至弟日前在日恒號經手與各寶號來往數目有未清手續請在五日內到日恒弟當面理明倘過期不到理明乃係自悞勿此聲明以免後論

英一千九百二十五年四月廿一號　五

石叻日恒號容伯項披露


SURINA THEATRE

蘇靈娜

本院自即晚起更換下列新片連看兩場僅收平常一場之座位價目

血濺鴛鴦　共十六大幕

前途障礙　共七大幕

本星期五星期六星期日皆有日戲並表演三天特別節目僅收半價



DOUBLE ACE

GOLDEN VIRGINIA CIGARETTES

該煙枝以醇香純潔著聞凡吸煙者宜隨地購買雙點嚜之煙枝因其品質之精美無時不然也雙點之商標正所以示其純潔醇香之品質請注意雙點之商標

MADE IN LONDON
TOBACCO COMPANY LTD.